寄贈 11.7 帝國圖書館

京城日報
夕刊
編輯兼發行人 吉田　印刷人 小川三之介
京城府太平通一丁目 發行所 京城日報社
七月十一日（土）

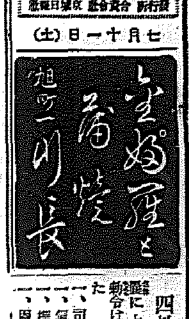

きのふ上海に於て 突如邦人が狙撃さる
遂に絶命、犯人は支那人か

【上海十日同盟】十日午後八時半頃共同租界狄思威路月廼家花園前で、日本人一名が突如支那人に狙撃され重傷を負ふた

【上海十日同盟】襲撃された日本人は萱生鑛作氏であるが、傷はピストルの彈丸で後部から左前頭部へ盲貫銃創で目下瀕死の重態である

遭難者は海産物出入商人

【上海十日同盟】十日狄思威路で襲撃された萱生氏は三菱商事海産物出入商人で、當時濱口銀行員杉山氏の令孃洋子（一）さんを連れて散歩し、歸宅せんとして月廼家花園の暗い横の前を歩いてゐた時、突然背後から後頭部をピストルで狙撃されたもので、萱生氏はその場に昏倒し、時を經て發見され、北四川路の福民病院にかつぎこまれたものである

遭難者萱生氏は遂に絶命
我が陸戰隊大捜査を開始

【上海十一日同盟】狄思威路遭難者萱生氏は[illegible]郡大和村字小西七四二で當年四十三歳、三菱商事海産物出入商人である

【上海十一日同盟】萱生氏は十一日午前一時五分絶命した

【上海十日同盟】同事件突發と同時に陸戰隊は支那側警察、工部局と共に現場檢證中で、犯人は直ちに横の路地から姿を支那町に消した模様で目下大捜査中

我陸戰隊オートバイ 外人自動車と衝突
陸戰隊員二名は瀕死の重傷

【上海十日同盟】萱生氏遭難の急報に接し我陸戰隊では直に非常警戒に入つたが、十時二十分現場附近で陸戰隊オートバイが外人自動車と正面衝突し、我陸戰隊員二名は瀕死の重傷を負ふた

【上海十日同盟】狄思威路事件突發と共に非常警戒に出動のオートバイと外人自動車衝突事件惹起しこれがため運轉手太田二等水兵は腿の骨折、機關銃射手白須一等水兵は顏面がめちやくとなつた

衝突の外人は英人海關官吏

【上海十一日同盟】オートバイと衝突した外人はイギリス人シー・エル・クルック氏（一）で海關官吏である、目下狄思威路警察署で同氏を取調べ中

現場は交通停止

【上海十一日同盟】オートバイ衝突現場は一切の交通は停止され陸戰隊の將校以下水兵十數名で物々しく警戒してゐる

三海軍首腦 重要協議

【上海十一日同盟】海軍では居留民の不安增大を頗る重視し、十日午後九時より武官々邸に及川長官、岩村參謀長、佐藤武官が鳩首三時間に亘り愼重對策の協議をなした、第三艦隊及び陸戰隊は强硬意見である

出雲出港見合せ

【上海十一日同盟】出港豫定であつた軍艦「出雲」は狄思威路事件發生に鑑み出港を見合せた

非は明かに外人自動車

【上海十一日同盟】陸戰隊太田、白須兩水兵は間もなく陸戰隊病院に收容された

【上海十日同盟】狄思威路で衝突したオートバイは前部をメチヤメチヤに破壞され、外人自動車は大したこともなく双方とも全速力で疾走中正面衝突したものであるが我方は左側通行中で非は明かに外人側にあり

犯人は支那人らしい！ 目撃者は語る

【上海十一日同盟】狄思威路事件現場目撃者で、その附近に住むポルトガル人ボダリア方女中中村スヤ（一）さんは語る

主人の子供を守りしてゐた時キミル路とヤンカイ路の角で突然ピストルの音がして日本人が倒れるのを見ましたのでびつくりして家に踊りましたが犯人は見えませんでした、しかし支那人らしいと思ひます、現場附近で支那人が五六名ガヤガヤ騷いでゐるのを記憶してゐます

杉原總領事談

【上海十一日同盟】杉原總領事は語る

今夜（十日）の不祥事件發生は全く遺憾に堪へません、自分は虫が知らしたといふのか一昨日呉鐵城氏と會見の際もこれら不祥事件を未然に豫防するため十分協力すべきを約して別れたが事件現場は完全に支那側官憲地域なので本事件發生と同時に公安局に對し犯人の嚴重捜査を依頼し、一層警戒を嚴重にするやう要求して置いた、工部局警視總監に對しても同樣申出でをなして置いたが、十一日朝正式に市政府を訪問するつもりである

若杉參事官が 犯人逮捕要求

【上海十一日同盟】若杉參事官は十一日午前十時上海市長代理俞公鈞氏を訪問し十日夜の萱生氏射殺事件に關し、速に犯人の逮捕方を要求し同時に上海市中に於ける排日空氣が最近俄に惡化し來れる實情を述べ支那側官憲の一段の緊張取締を要求する所あり正午辭去、更に工部局にテラード警備總監を訪問、同樣警告を發する處あつた

負傷水兵生命は取りとめる

【上海十一日同盟】十日夜の萱生氏事件の現場に出張の途次外人自動車と衝突、負傷した陸戰隊一等水兵太田信義氏は左大腿骨折、同一等水兵白須米美氏は頭部裂傷で全治一ケ月を要する重傷であるが幸ひ生命は取止める旨陸戰隊より發表された

福山署長語る

【上海十一日同盟】福山領事館警察署長は左の如く語る

萱生氏は氣の毒に堪へない、直に工部局公安局陸戰隊と努力現場附近を嚴重警戒すると共に犯人を嚴探中であるが、今の處犯人及背後關係については何等言明し得る狀態に達してゐないなほ陸戰隊では一切の言明を避けてゐる

女學生や兒童の夜間外出禁止

【上海十一日同盟】總領事館警察より日本人女學校各小學校に對し最近便衣隊の侵入形跡あるので學生兒童の夜間外出を禁止せられたしと通達したが、右に鑑み本日より狄思威路事件は西南派が[illegible]策として、二中全會を當て込んでこの行動に出たものと思はれる

仁川少年刑務所

目下仁川に建設中の少年刑務所は本秋まで大體完成するが、十日附を以て所長の發令と共に從來の官制を改正して保健技師、同技手各一名、教誨師一名、教師三名、作業技師、同技手各一名、看守三十九名計四十七名が任命されたが完成の曉には開城少年刑務所その他から百五十餘名を收容することとなつた

四勅令公布

【東京電話】畏き邊りに上奏御裁可を仰いだ左記四勅令は十一日公布、即日施行された

一、司法省官制中改正の件
一、氣象台官制中改正の件
一、樺太廳觀測所官制中改正の件
一、恩給法施行令中改正の件

庶政一新に對する 陸軍の具體案
總括的內容の骨子

【東京電話】十日定例閣議の決定に基づき、陸軍ではかねて決定を見た庶政一新に對する陸軍の具體案を政府の參考に資し、これが實現を要望する爲め首相（總括）藏相（主管事項）に夫々提出することゝしこれが整理に着手したが、總括的內容の骨子は大體左の通りである

△根本原則

一、庶政一新に對し陸軍として抱懷する方針は廣義國防の大精神に立脚した國防の充實と國民生活の安定を實現するにあり、これがためには財政政策の積極化への轉換經濟機構の根本的革新は固より行政機構の刷新、産業並に貿易の振興、社會政策擴充などは當然之に伴つて大いに刷新擴充せられざるべからず

二、而してこれら諸政策の遂行のためには當然國費の膨脹は避くべからず、國費の膨脹を恐れて政策の遂行を躊躇するが如きは本末顚倒にして斷じてなすべきにあらず、軍はその責任たる國防充實のため必要なる經費は之を要求するは勿論なるも、國民生活の安定のために必要なる經費も十分支出すべきことを要望す

△具體的細目

一、財政及び經濟

今や時代は戰時に準ずべき非常時なり、故に財政は財政のための財政にあらず、眞に非常時に即應してその眞使命を發揮するを根本義とせざるべからず、而してその財源としては收入の增加は勿論圖るを要すべきも、之に對して多くの期待をなすは目下の情勢に即應し難かるべきを以て、當分の間その重點を公債政策の積極化に置かざるべからず、眞の政策の實施に伴ふ公債の增加は國民負擔の增加にあらず、むしろ積極的に國民經濟に對し活動の資力を賦與するものなり

二、行政機構の改革

まづ各省對立の弊を是正し綜合國策の規劃樹立に任ずべき强力且つ權威ある大機關の設置を第一義とし現下の重要國策たる航空、燃料、保健及び貿易のためにそれぞれ專掌機關の新設を必要とす、而して國策樹立機關としての內閣調査局、國資源局などの改組擴充と、これらを主宰する長官には無任所大臣を設けて兼務せしむるを可とすべく、又專掌機關は何れも省組織となすを要す

三、產業刷新

國防充實と國民生活の安定に資する具體的產業部門を設け、國家統制を强化すると共にこれと密接な關係を有する電力の國家管理統制を確立する

四、社會政策

稅制改革交附金制度を確立し公租公課の負擔均衡を圖り、以て國民生活安定の實を擧げ庶民金融の擴充と圓滑なる運用と相俟つてその公正を期せざるべからず、その他災害防止救濟施設の擴充も併せ考慮されざるべからず

△結論

これを要するに軍の念願は國防充實と共に國民生活安定の實現にあり、而して政府は飽まで之を併進すべく斷じて他を押へるものに非ず

大體以上の如くで之は遲くも十三四日頃までに夫々提示される模様である

道路網計畫を基本に 區劃整理を斷行
土木事業卅ヶ年計畫總豫算は實に七千萬圓
模範都市京城出現へ

京城府では近く本府の市街地計畫令の施行を待つて、面目を一新した模範都市を出現することになり目下準備調査を進めてゐるが既成都市だけに根本的に都市の陣容を更改するためには道路網計畫を基本とした區劃整理を斷行することに決定、土木事業卅ヶ年計畫を基礎として明年度豫算に右の道路網計畫豫算を計上することになつた、卅ヶ年度の完成を目標とした大京城を縱横に縫ふ大道路網計畫は、明年度以降繼續事業として總豫算二千五百萬圓を以つて路線二百本、道路敷地面積五百萬平方米（現在は三百五十萬平方米）に亘り、いづれも幅員十二米以上卅五米以內の道路の新設、改修、鋪裝（舊市域は坪約十五圓、新市域は坪約五、六圓の見當）を行ふ筈であるが、國費その他を入れると實に總豫算は七千萬圓に達する模様である、なほ區劃整理は本府の市街地計畫令豫定路線の決定發表と共に漸次着手する筈である

二千萬圓の繰入要求 各外地とも反對
明年度限りの繰替使用ならば 或る程度まで容認

【東京電話】庶政一新に伴ふ膨脹豫算に對應するため、政府は增稅を斷行すると共に各特別會計に對し剩餘金の一般會計繰入計畫を樹て、大藏省は拓務當局に各外地より總額二千萬圓程度の一般會計繰入を交渉し、外地の煙草値上げ益金中より繰入れを希望する旨交渉があつたので、拓務當局は首腦部協議の上各外地に照會してその意見を徵しつゝあつたが、各外地より回答が出揃ひそれに依ると何れも一般會計繰入れには反對であるが、前例に依り明年度限りのものとして繰替使用ならば或る程度まで認めざるを得ないといふにあつて、繰入反對の理由は

一、外地中最も富裕の台灣に於て見るに直接は內地の半分なるも富の收入は內地の半分以下であり、而して補助々長施設およびその交附金に於ては十分の一にも足りない程であり、依つて他の外地は推して知るべきである

二、特別會計繰入れは特別會計設定の主旨と矛盾する點が多々ある

三、外地の搾取は政策として拙策である

四、政治的に種々の事情から內地同樣の負擔その他の義務を盡す場合は、直ちに權利を同時に與へることが出來るかどうか疑問である

等の理由を擧げてゐるが、本年度は一般會計に六百萬圓の繰替使用をなしてをり、拓務省首腦部においては一般會計が非常に困難なれば何等かの方法によつて特別會計からも或る程度の援助は已むを得ないとの意向であるから、本月から八月上旬に亘つて繰替使用金額の點について屢々折衝を重ね、結局政治的解決によつて一千五百萬圓程度の繰替使用をなすものと見られてゐる

本府の馬政計畫
十八ヶ年二萬頭增產

軍馬補充の目的で立案されてゐた本府の馬政計畫は、十八ヶ年間四千頭の增殖計畫をなし中央より一般會計の助成を仰ぐ豫定であつたが、時局柄この助成が仰げなくなつたので本府では結局全額支辨の外なく、最初の計畫を更新した、これによると明年度より十八ヶ年計畫二千頭增產に計畫を縮小してこれが豫算を要求し計畫の遂行を期する筈である

重要緊急勅令 下審査會開催

【東京電話】帝都事件に關する重要緊急勅令は十一日樞密院に御諮詢になつたので、樞府事務局では同日午前十一時より下審査會を開き村上書記官長以下各書記官、陸軍側より磯谷軍務局長、町尻軍事課長、法制局より森山第一部長等出席當局の說明があり下審査は正午終了、即日平沼議長より荒井副議長を委員長とする九名の精査委員を指名委囑した、而して第一回委員會は來週早々開かれる筈であるが、同案の內容に鑑みては樞府議に手間取ることなく、第一回の委員會を以て精査を終へ本會議に上程することになる模様である

本府辭令（十一日附）

任本府遞信局長（二等）（仙台）遞信局長 山田忠次
依願免本官 本府遞信局長 井上清

佐枝軍參謀長 歸任談

朝鮮軍參謀長佐枝義重少將は北鮮惠山鎭方面初度巡視中であつたが十一日午前七時十分龍山官邸に歸任次の如く語つた

吉州から圓頭里、惠山鎭を經て新興波より野山を經由赴戰江、長津江の兩水電事業を視察したが、途中の道路は山間部でありながら自動車の運行にも都合よく、惠山鎭附近一帶の國境警備狀況も極めて良好であつた。長水院水電工事はまだそんなに促進してゐないやうであつたが、一歩足を赴戰江畔にふみ入れて偉大な水電事業の現狀を見、長津江水電と比較して見ると外國品を使用した赴戰江水電と國產品のみを使用した長津江水電とが偉大なる對立をなしてゐるのに驚いた、しかも長津江水電こそは躍進日本の代表的の姿として誇るに足るもので、軍事上からも非常に結構なことだと痛感した

署長會議

警察部長會議終了と共に部長會議の結果を全鮮各署長に注入する署長會議の決定したものは次の通りである

平北	七月十三日	——三日間
平南	〃 二十日	——二日間
忠南	〃 廿七日	——三日間
慶北	〃 三十日	——三日間
咸南	〃 三十日	——三日間
全北	〃 十六日	——三日間
黃海	〃 廿三日	——二日間
咸北	八月 三日	——二日間
京畿	〃 六日	——三日間

其他は未定であるが近く決定の筈

會

◇花園婦人會 十二日午後一時から長沙町妙心寺別院で開催、講師華山師

人

◇小池軍醫部長（朝鮮軍軍醫部長）十一日惠山鎭方面へ

◇森辨治郎氏（朝郵社長）東上中のところ十一日午後三時廿分歸城

◇[illegible]朝鮮郵船副社長 十日內地より入城

◇秋吉音治氏（福岡高等學校長）十日入城備前屋へ

◇岩男遞信局監理課長 東上中のところ十一日朝歸任

◇金一部氏（京城地方法院檢事）就任挨拶の爲め十一日本社來訪

◇高橋金明氏（京城龍山警察署長）就任挨拶の爲め十一日本社來訪

◇金奎浩氏實父 京畿道學務課金奎浩氏實父は病氣療養中の處水原郡龍旺面の自宅において十一日午前八時死去

赤外線

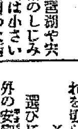

各閣僚があれほど意氣込んでゐた國策閣議を中止、午餐の席についた島田農相、膳のしじみを見て

「宍道湖や宍道湖のしじみは柄は小さいが中味がある、隅田川のは柄は大きいが中味がない、これと同じく國策も掛聲ばかり大きくて中味のないものがある、わが農林省は、掛聲は小さいが中味は一つぱいつまつてゐる」

と手前味噌を混ぜましりに並べ出したので、並ゐる閣僚……「もう國策閣議は中止、中止！」（寫眞は島田農相）

天地玄黃

中元の買物を戀ふ

×

女の買物は品定めに時間を喰ふものなり、亭主たるものしびれを切らすべからず

×

選びに選んだ品を見れば、存外の安物でけりがつくものなり、亭主たるもの氣をもむべからず

×

但し氣の强いいろ女は用心すべし、亭主の懷など氣にせぬものなり、亭主たるものしつかりせざるべからず

×

世はすべてこれ、惡亭主の腕一つで定まる

愚禿頭巾（179）

東國篇　吉川英治作　山村耕花畫

河和田の平次（五）

楊柳のみどりを搖らして、春の陽は暮かけてゐた。

廣い普請の庭には、傍目もふらずに、多くの者が汗にまみれてゐた。その雜工の中で働いてゐる者は、たいがい賃銀を求めずに、自分たちの家事や畑仕事の暇を見ては、半刻でも一刻でもと、奉仕の勞働に來てゐる人々だつた。

一念歸命の
苗をうゑ——
念々稱名の水をかけ
雜行、雜修の
草をとり——

親鸞が稻田で作つた田植の歌は、こゝの汗の中でも唄はれてゐた。

二丈あまりの材木が、その人々の粒々とながす汗に引き摺られて、作事場のほうへ曳かれて行くのだつた。

巨材の木口には、かすがいを打つて、かすがいには、綱がくゝり付けられてある。その綱に、卅人餘りの老人や女や童がつかまつて、

『えいやあ、えいやあ』

と、綫のやうに曳いては、

一念歸命の
苗をうゑ——

汗は、その人たちの顏に、光りかゞやいてゐた。

額に、自分たちの、飢ゑをふさぐ爲や、酒をのむ爲に流す安價な勞働では得られない何かしら大きな幸福感につゝまれて、彼等は聲を張りあげてゐた。

すると、一人若い女房が、かひがひしく、着物の裾を端折つて、

『もし、皆さま。どうか私にも、その綱の端なと、つかまらせて下さいまし』

といひながら、驅け寄つて來た。

皆は、振向いて、

『やあ、河和田のお吉さんか。——又、見つかると惡いぞ、止したがいゝぜ』

と、訛つた。

年老りたちも、皆いつた。

『ほんに、お前さんの良い心もちは不憫ぢやが、見つかると、わし等まで、後で怖しい目に會はされるでの』

『さうぢや、やめなされ、やめなされ』

お吉は、拜むやうに、さういつて拒む人たちへ、なほ縋つた。

『いゝえ、今日はもう、洗濯物もすみました、夕餉の支度から、うちの良人のお酒まで買つておいて何から何まで濟まして、ほんに用のない體でございます。邪魔などしてゐては勿體ないし……どうぞ後生でございますから、私にも、御造營のお手つだひなどといふ事はできませんが、せめて、その綱の端でも持たせて下さいまし…。この通り、拜みまする、たのみまする』

涙さへ浮かめて云ふ。

その氣持にうごかされて、

『では、なるべく早う、家へ歸つて居らつしやれ』

と、人々は宥めながら、彼女を仲間に入れて又、材木を曳いてゐた。

『ありがたうございます』

と、お吉は、心のそこから欣しさうだつた。そして、奉仕の綱にすがつて、懸命に働いてゐると、その靑白く面窶れした顏に、若い娘のやうな紅潮がさして來て、世帶窶れの苦勞も何もかも、その間は、忘れてゐるやうに見えた。

獨當局否定

【ベルリン九日同盟】獨伊兩國政府間にオーストリア獨立保障に關し政治協定が成立したと傳へられてゐるがドイツ外務省當局はこれを否定し九日左の如く言明した

オーストリアの獨立保障に關し獨伊間に政治協定の成立が傳へられてゐるが未だ協定成立と云ひ得るまでに到達してゐない

本日朝夕刊十六頁

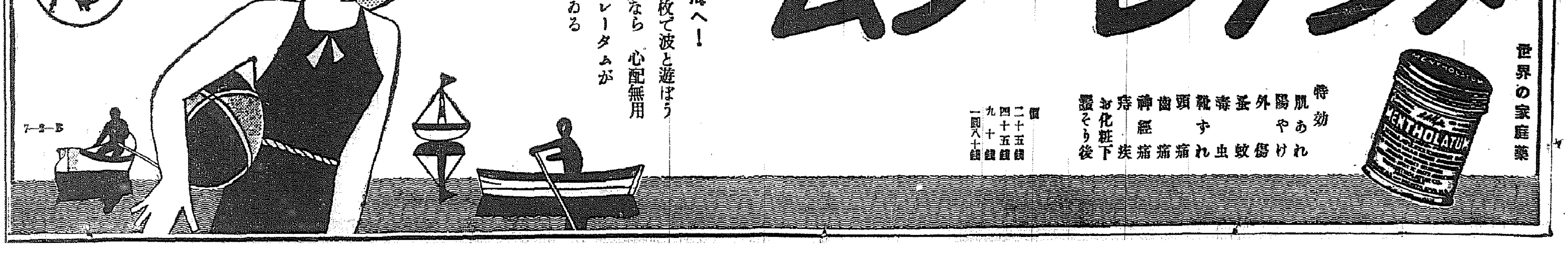

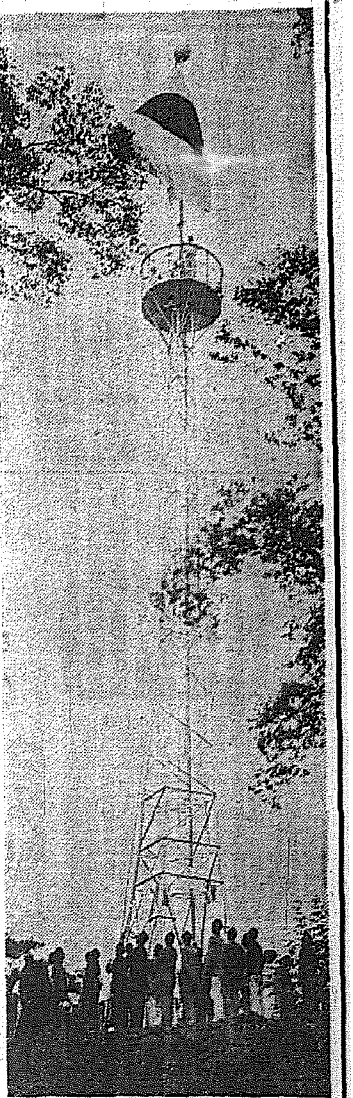

半島事情紹介のため アマチュアー カメラマンに呼びかく
懸賞募集、近く本府の試み

宇垣總督は半島事情を深く認識せしめるため、機會ある每に宣傳を督勵してゐるが、今回本府では目下擡頭して來た全國のアマチュアー・カメラマンに呼びかけ事物・風景、人物等その事情を認識せしめる寫眞を一般から懸賞募集することゝなり、この中から優秀なものを選定して寫眞展の開催寫眞帳、繪葉書の發行をなすべく目下本府文書課で準備を急いでゐる

"西部京城"の强盗に 龍山署の捜査
足取り手頼りに緊張の陣構へ

矢鱈早な支那人賭家荒しの强盗事件については、京城署が全責任の指揮で京城各署が嚴重警戒に努めてゐるが、龍山署では十一日朝犯捜査本部を漢江町駐在所から鋸石町駐在所へ移して捜査を續けてゐる

その足取り 巡査司法主任、前田部長、井口刑事部長等が苦心作成した捜査地圖によると犯人は犯行後いづれ立つて東部へ麻里方面の線地傳ひに逃れて京義線を踏切つて南へ逃れ、龍山へ出るか、この辺りで麻浦街道へ出るか、出まいかとためらつた末、漢江麻浦渡船場の方へ向つたらしい足取りはこゝで停まつてゐるが

併し絶對に漢江は越えてゐない麻浦街道へも出ず、漢江も渡つてゐないといふ確信から捜査範圍は半分に縮められたわけで、龍山署では漢江の水へ向けて追ひ込んでゐるが、その間、西方新村方面への敗路が懸念される

最早や既に 阿峴町駐在所一部は徹底的に掃蕩し四名の有力容疑者を擧げてゐるので、漢江の水線をゴールにいま崔崎司法主任以下二千米の地點に緊張の陣を敷いてゐるが、さて犯人は——

怪しい節々 三人組に襲はれた杜さん一家は、數珠つなぎにされたまゝ、犯人の姿が阿峴町方面へ消えるのを見屆けてからゾロゾロと近所の支那人孟さん宅へ行つて繩を切つてもらひ、隣の主家崔國隆氏を起した、犯人はその足取り、犯行手口、就中三匹とも麻繩を自分で持つて來た點からみて、京城の者でなく、田舍から出て來たのではないかといふ說も有力である

各署緊張 西部京城に連續的に起る强盗事件で西大門、龍山兩署では躍起となつて犯人捜査に努めてゐるが、東大門、鍾路兩署でも協力犯人逮捕に努め、事件發生と同時に東北部一帶に非常線を張り、管內における擧動不審者の檢束等緊張の色をみせ、十一日朝は兩署とも不審者を多數取調べてゐる

京城驛右隣 林屋ホテル

西大門署も 引續き活動中
まだ確證が擧らない

西部京城を荒し廻る不敵な强盗犯人捜査について西大門署では十日夜から引續き動員した署員が活動中だが、十一日は朝から龍山署と提携して管內を戶口的に文字通りの虱つぶしにあたりをつけてゐる

一方司法刑事は犯人の用ひた兇器を探がすと共に遺棄してゐた麻繩一本、犯行に使つた麻繩三本等を中心に犯罪捜査の根本を進めてゐるが、正午に至るも何等の確證は擧らない

鐵道局、弊風を打破
虚禮廢止や綱紀肅正に努め さらに一段の注意す

鐵道局では例年の通り十一日局內の中元の贈答その他虚禮廢止について

對外關係は勿論、局員間の中元の贈答その他虚禮廢止に就ては屢々注意を喚起し、旣に勵行されつゝありとは信ずるも、世間一般の弊風に慣れ猶之を改めざる者あるに於ては再次の注意に反するのみならず官紀振肅、心田開發の趣旨にも悖り延いては官の威信を失墜する因をも生ずるに立ち至るべし、今や庶政一新擧げて綱紀肅正の叫ばれる秋に當り、各員は互に相戒めてこの弊風を打破すべし

との通牒を發したが、さらに引きつづき部局に近日中

各種商人、請負工事關係者と密接な交渉の立場にある局員は、努めて面會は局內に於て行ひ、局外における面會、折衝乃至は會食等は絶對に行はざるやう嚴重通牒すると共に、なほ誘惑に陷り饗應、贈與、會食等の弊を犯す者は發見次第容赦なく處分し、鐵道省の二の舞を踏まぬやう努力する筈である

輝く功勞記章
國境警備に活躍の七氏に けふ總督から名譽の授賞

國境警備の第一線に在つて涙ぐましい活躍を續け、遂に輝かしい殊勳の華と散つた警察官や、負傷した國境警察官七氏に對し十一日宇垣總督から警察官の最高名譽である功勞記章を授與された

昌城署大吉駐在所 故警部補 中西康人
同 故巡査 小原勉
楚山署[illegible]岩駐在所 故巡査 金榮吉
碧潼署龍頭駐在所 巡査 森[illegible]良作
同 巡査 尾野友義
渭原署 故警部補 岡田勇
同 巡査 山下榮

半島庭球界の豪華版!
本社主催 第十三回全鮮庭球選手權大會

【出場選手】中央、國境、北鮮、東鮮、西鮮、南鮮、湖南、忠南北の八豫選地より豫選の結果選出の各地代表、前年度選手權保持者並に各地方推薦チームにより行ふ半島庭球の大爭霸戰!

七月十二日(日曜日) 午前九時から

コートは京城運動場コート

使用球……丸菱ボール
觀覽料 大人三十錢、學生二十錢

主催 京城日報社 每日申報社
後援 朝鮮軟式庭球聯盟

女賊 一夜に二ヶ所
遂に捕はる

十一日午前零時頃京城典洞町五八九番地河潤重氏方へ賊が忍込み、衣類一點を竊取、更に直後同番地の洪淳植氏方へ忍込み衣類十七點を竊取逃走したのを、物音に目をさました主人が捕へて東大門署へ突出した、大邱生れ住所不定無職許蓮女(二三)で、生活難に追はれた揚句、今春來府內を荒してゐた女賊と判つた

國旗制定記念日

◇——世界に輝く日の丸の旗、わが國旗が制定されて八十二年、けふ七月十一日は國旗制定八十二周年記念祭が全國各地で行はれた

◇——京城では午前六時朝鮮神宮大前で各學校長、國防婦人會、愛國婦人會、各青年團員ら多數參集、嚴肅に式を擧げた後高松女師校長から國旗の話があつた

◇——同九時から南山頂上の大掲揚塔で、日の丸旗の掲揚式を行つたが、黃金町青年團員が多數奉仕した

◇——なほこの日、神宮では參拜の多數小學生に"國旗マーク"を配布した(寫眞は南山頂上に翻る大國旗)

全身十一ヶ所 雇主を傷づく
逃走の途中捕はる

【咸興電話】十日午後九時ごろ咸興附近軍營通金明植外科病院から咸興署に傷害致死事件の申告があつたので、署員の緒方刑事が檢視したところ、全身十數ヶ所の突き傷で瀕死の重傷、取調べた結果被害者は咸南咸州郡雲南面龍興里登具職神田義雄さん(三七)加害者は京畿生れ同人職工坂本只勇(二二)と判り嚴重捜査の結果、吉田警部補主任指揮の捜査班が十一日午前五時半ごろ、元山方面へ逃走中の犯人を定平驛近で捕へた、原因は坂本が最近惡質の花柳病で神田氏に入院費の借金をつくつたので居づらくなり、咸興に轉職しようとしたが金を返せば暇もやるし、道具も返すと無條件では解雇せぬため口論となり、興奮した坂本は鑿で神田氏の全身十一ヶ所を突き刺し昏倒するのを見て、十日午後八時頃自首すると欺して家を飛び出し咸興の知人から旅費を借り元山へ逃走中と判つた

高級 栗まんぢう 名物 京城まんぢう 本町二丁目 大和軒

廣東、河內の空輸
十日から開始さる

【東京電話】十日河內日本總領事より外務省への報告によれば、支那航空公司はいよいよ十日より廣東、佛領印度支那河內間の定期航空連絡を開始した、支那側が日支兩國航空連絡に對し何等の誠意を示さず、フランス側に對し最初の特惠を與へたものとして注目されてゐる、同來週金曜日午前八時半廣東發の連絡機は梧州、南寧、龍州を經由して同午後二時半河內に達し、來週土曜日午前八時半河內發廣東に達することとなつてゐる、旅客運賃は二百七十元、河內においてマルセイユ行ヨーロッパ便と連絡する譯である

爆擊と毒ガス防護
けふから野砲隊で演習する

京城府では七月上旬防護演習を實施の筈であつたが、軍部の防空演習の關係から九月下旬に延期となつたが、これに魁け十一日から一週間(每日午後四時から一時間)龍山防護區三坂通防護團が野砲第廿六聯隊營庭內で爆擊と毒瓦斯防護の演習を行ふことゝなつた、府內各防護區から四、五名づゝ參加し猛訓練を受ける

今晩のラヂオ

六時偉人物語(東)東京放送童話研究會▲六時二五分座談會(宮)前島密傳外▲七時三〇分舞台劇(東)中村扇雀外▲八時三五分自作朗讀(東)里見弴▲九時時事解說…計

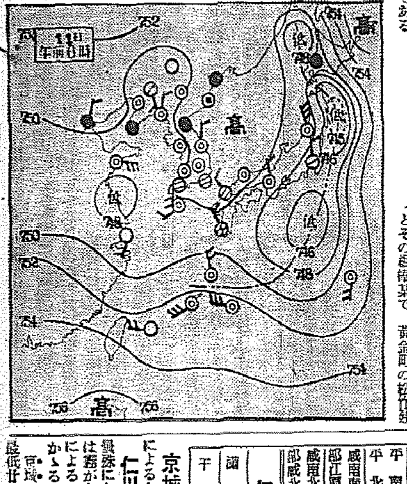

仁川と元山で 夏のスタンプ

海水浴で賑ふ仁川月尾島と元山松濤所で風景入りのスタンプを使用することゝなつた(寫眞は同スタンプ)

歸らぬ老婆

京城仁寺町五九安興德氏の母趙氏(七〇)は九日午後四時頃細金額、組金指輪を持つて知人の家へ行くと言つて出たまゝ歸らない家人が心配して鍾路署へ搜査を願出た

全國學生馬術 四君が出場
朝鮮代表決る

來る廿六日東京で開催の第八回全日本學生馬術大會に朝鮮からは左の四名が出場することに十一日決定した

大久保博(城大)、楠木正秀(同)、守部隆(醫專)、池田輝男(大醫)

天晴會 官幣大社朝鮮神宮奉贊會天晴會では、十二日午前九時から朝鮮神宮大前で、同會恒例の定例參拜を行ふが、一般の參列を歡迎すると

城大豫科の運動部 各部一齊に遠征
內地の諸大會に參加

京城帝大豫科運動部の各チームは其の腕をかけた實力を內外に示さんものと、遠く玄海灘を越えて雄飛を決すべく勇ましい意氣込みで各部一齊に內地遠征の壯途にのぼることになつた

▲蹴球部 東京、京都兩帝大蹴球部主催全國高校ア式蹴球大會に出場すべく、時任部長が引率し二、三日中に出發する

▲劍道部 岡山醫大主催全國高專劍道大會と、京都帝大主催全國高專劍道大會に出場すべく山崎部長が引率、十二日午前十時五十分出發する

▲水泳部 四帝大聯盟主催全國高校水泳大會西部豫選に出場すべく、津田部長が引率して來る十八日午後十時出發

▲卓球部 京大主催全國高專卓球大會に出場すべく、藤原部長に引率され十四日午後十時五分出發

▲陸上競技 全國高專陸上競技大會出場の島田山一郎君が引率して二、三日中に出發する

新菓 金剛氷豆 龜屋

盗んだ鐵材を
運ぶ二人組

强盗事件の捜査網で網の張られた間もない西部京城の蓬萊町四丁目を十一日朝四時頃鐵材を擔いで步く二人の怪しい男あり、西大門署員が調べると孔德町三四高德鉉(二五)とその相棒某で、黃金町の松竹建設場から盗んで來る途中と判つた

全鐵道の弓道會
あす鐵道局射場で

鐵道局々友會主催第九回全鮮鐵道弓道大會は十二日午前九時から龍山鐵道局射場で行はれる

汽罐操業講習會

京城商工會議所朝鮮工業協會共同主催で、京城の工業振興の一助として工場經營の合理化を圖るべく、工業燃料と完全燃燒並に汽罐操業に關する講習會及實地指導を來る廿二日から廿六日まで、京城府民館小講堂で開催することになつた、講師は大阪工業大學講師辻元謙之助氏と大阪府技師殿村繁三郎氏である

下水工事 入札決る

京城本町四の一二〇番地、大和町二の二二番地間の下水改修工事は十日午前十時府會計係で指名競爭入札に附したが一萬三千七百圓で金丸幸吉氏に落札、工事は直ちに着工する

園

▲東京商大太平洋倶樂部鮮滿支視察團 高島茂誠氏ら十名十七日午後三時廿分入城廿一日朝北鮮へ

▲ミス、スコット團 十一名十八日午後三時廿分京城通過奉天へ

全般天氣豫報 (12)

地方	風	天氣
黃海 京畿 忠南北	北乃至東の風弱く	一般に曇りだが所々霧がかゝる
全北 全南	東乃至南の風	大體は曇りだが時々雨が降る
慶北 慶南	東乃至南東の風	大體は曇りだが時々雨が降る
平南 平北	北乃至東の風弱く	曇
咸南 江原	北乃至東の風弱く	一般に曇りだが所々霧がかゝる所もある
咸南北部 咸北	北東乃至南東の風弱く	一般に曇りだが所々霧がかゝる所もある

仁川の潮時 (12)

	午前	午後
滿潮	一〇、三七	一一、五五
干潮	四、三〇	四、三八

京城地方【今晩】曇り所によると小雨がある【明日】同じ

仁川地方【今晩】風弱く曇殊によると小雨が降る、海上では霧がかかる【明日】風弱く曇殊によると雨が降る、海上では霧がかゝる

●京城溫度(十日)最高廿九度九 最低廿度五(十一日)正午廿五度六

當日も良いお席が用意してあります
館內は暑さ知らずの冷房裝置

開演迫る
東西合同大歌舞伎
實川延若 澤村宗十郎 一座 大

關西歌舞伎界の大御所河內家東都梨園の巨星紀の國家東西合同大歌舞伎帝都そのまゝの大道具使用全京城好劇ファンの絶讃を浴びつゝ堂々!

御觀劇料 特等 七圓五十錢 壹等 五圓五十錢 貳等 三圓
◎指定席券お入用の方は是非電話(2)二三番

當七月 十八日 十九日 二十日 廿一日 廿二日 五日間! 四時開演 於府民館

お目見得狂言 自七月十八日 至七月二十日
第一、菅原傳授手習鑑 車曳より寺子屋迄 竹本連中 二幕
第二、雁の便り參らせ候 延若得意の名狂言 二幕
第三、義經千本櫻 河內家十種の內 すしや 宗十郎極め附藝品 竹本連中 一幕
第四、侠客花川戶助六 一幕

二の替り狂言 自七月二十一日 至七月二十二日
第一、假名手本忠臣藏 大序より七段目迄 全九場
實川延若五役早替り 澤村宗十郎三役早替り
第二、大津繪 所作事 長唄連中 一幕

信用ある藥店 食料品店にあり
中元に 乳菓 カルケット
お医者がススメル滋養の菓子

七月拾日參拾日迄專賣局販賣會にて 人蔘茶接待有り

人蔘の中に最も貴重な紅蔘を原料として作られた日本唯一の官製品であり內地への贈答品としては最好適です
夏まけを防ぎ 身心の疲勞を恢復する

贈るに便利 貰つて重寶
中元贈答品は 蔘精 官製人蔘エキス化粧箱入を

發賣元 朝鮮總督府專賣局
元賣捌 蔘精元賣捌株式會社

會葬御禮
亡妻シサ儀葬儀ノ際ハ御多用中態々御會葬被下或ハ御供花御弔電等ヲ賜リ誠ニ難有厚ク御禮申上候
七月九日
城津邑本町 夫 黑田直三郎 外 親戚一同

極上麻絲製 投網釣具
四分目二等 金拾圓也
同 二等半 金拾參圓也
五分目二等 金八圓也
カスミ網二間 金參圓也
京城府明治町一丁目(交番前通) 漁具 釣具 秋岡商會
電話本局四三二九〇番 振替京城二二五六番

陸部博士設計監督 アポロン (三十圓より各種在庫)
驚異的出現!
素晴しい音です 蓄音機の音に關心を持つ方は是非一度はお聽き下さい

朝鮮賣捌元 日本樂器會社 京城本町一丁目 電話本局三四八五番

鐵道試驗

鞄八高木へ
大型トランク新型流行鞄 夜具入、組合李各種鞄 小供乘物、雨具類 旅行具專門
海へ、山へ、御中元ニ 御用命ヲ!!
京城本町一 高木鞄店

參謀本部陸地測量部發行 五万分一地圖 軍隊教科書 大賣捌所
京城漢江通三(龍山兵營前) 小林商店圖書部 電話龍山五二〇 振替京城一四一六番

近く!纛島遊園地プール開き!!安!!
新設大人小人プール完成 御家族御同伴で

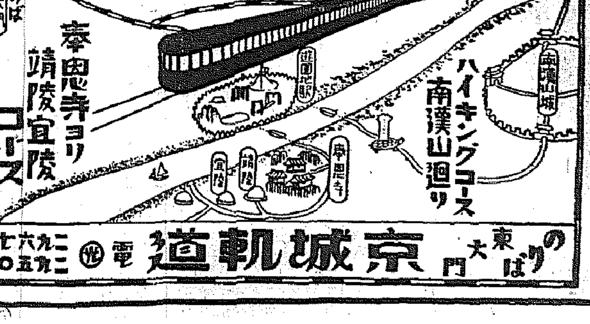

のりば東大門 京城軌道 電話光 二九二 二九三 六七〇 七五

支部長の失言か？ さて一方の曲解か

樋渡分會長つひに辭職を決意し 結局幹部總辭職の形勢

全州郷軍の大難題

【全州】成り行きを重視されてゐた野村副官支部長の失言問題に關する全州郷軍分會の紛糾は各方面の重視裡に數日を過ぎたが、心待ちに待つてゐた支部の態度が依然として決定せず、樋渡分會長はいよいよ決意を固め八日大田憲兵分隊を訪れ今日までの事情を報告して全州分會に辭表を提出し石川班長も分會の那備の問題で「支部長の態度如何により」といふ條件付で理事の辭表を提出したので幾留幹部は今は支部との折衝の餘地なしとして十日午後八時から分會事務所で評議員會を開き樋渡分會長の出處を求め辭任の理由を公表し、それによつて善後策を講じたが理由によつては更に役員中より支部との交渉委員を擧げ支部の眞意を確めた後、傳へられる如く分會長側の曲解であるならば今一度留任を勸告して更に第二段の方策を講ずるがよからうといふ說もあり更にあの慎重な分會長が確固たる態度は曲解とは思はれぬ、又前夜の問題も片付かぬのに翌日の團閲點呼當日の支部長の態度は甚だ不可解であるし、今は折衝の餘地はない、幹部の詮考委員は評議員會で推擧したものであり其の詮衡委員が擧げた幹部に對する支部長の不滿は直ちに評議員の責任となるべきもので單に分會長の辭任に止るべきものでなく總辭職するが當然であるといふ硬論もあり、現在の空氣としては總辭職說が濃厚で總辭職となれば殆ど分會の解體といふ實情であり現在の紛糾の中に「幹部に是非將校一名を」といふ支部長の希望に副つて果してその重責を引き受ける將校があるかどうか、一步譲つて、後繼幹部が出來たとしても、將校と下士の間に漂ふ溝が出來た今日從來の如き支援があるかどうか、十日の評議員會は各方面から異常な關心をもつてみられて居る

大邱府外に金鑛

約四十萬坪の鑛區許可出願 府當局惱みの抗議

【大邱】府外新川對岸の新岩洞飛行場附近一帶の丘陵が金鑛地帶であるといふ夢のやうな眞の話――鑛脈發見者は府內居住具架氏で分析の結果含金量十萬分の九といふ頗る素晴しいものであることが判り早速府廳を經由して約四十萬坪の鑛區許可願を本府に提出してゐるが實際に鑛脈があるとすれば大變なもの、然しながら府內務課では該地一帶が市街地計畫設定の曉は新行政區域として包含さるべき地域であり市街地計畫遂行上多大の支障を來すものとして抗議中、ともあれこのニュース傳はるや黄金狂連は早くも新川に押しかけ砂金を探すなど大騷ぎを演じてゐる

至急電話 仁川と大邱 抽籤で決定

【仁川】本年度仁川局の新設電話は四十七個でその中優先權十五個殘り三十二個を抽籤で決定することになり十日午後一時から東海林保安主任、今岡府庶務課長その他立會の上嚴正な抽籤を行つた結果左の諸氏に決定した

（優先權）商工會議所、府營三個多米商事務所、京畿道漁業組合丸星運送店、日本商業通信、朝鮮漁業事務所、京城日報仁川支局、釜山日報仁川支局、木浦新聞仁川支局、中央日報仁川支局

（當籤者）張永順、朝鮮運送仁川支店、牧利一、吉岡良一、西村大一郎、澤田久三郎、李圭淳、安斗謨、李星圭、三宅清六、中島留七、李玉俊、殷永治三郎、石津明、田岡留吉、宇治吉藏、崔振奎、小林文助、脇坂遜治、趙星節、結城秋太、森丸吉郎、松岡石油組合、李洞新、澤京松坂井製巾、金完彩、吉木佐助、林高嶺、朝鮮米倉仁川支店、尹永漢、岡田政吉

◇

【大邱】本年度の電話至急開通申込總數八百二十五このうち除外百二十四、而して割當は七十二個で優先決定二十一個、殘る五十一個の抽籤を十日午前十時から郵便局で行つたが入籤者は左の通り

尹斗荃、大丸時次郎、李壽萬、佐藤下江、深谷清隆、李順平、李藍鎬賢、丸山健吉、李奇昌、李根學、白元基、上繁朝太郎、甲斐ナツエ、徐相白、朝鮮信託大邱支店（二個）安松勘太郎、朴又守、洪在祖、文東祖、李漢甫、朴昌彬、韓大植、權永榮、李國植、金昌柱、鄭雲司、宋甫吉、李德祚、柳基祖、李龍福、員木二郎、徐正萬、李忠榮、奥炳昌、郡明昌、郭勳、李尚伊、山本次郎、魏萬祚、島袋定一、水谷順三、金三俊、備藤キエ、許南翕、張稷相、裵順男、李相淳、鄭佑柱、篠田憲次郎、金鍾弼

豺しきりに出沒 またも幼兒を咬む 錦山署再度狩立て

【全州】二千名の勢子を出して大がかりなヌクテ狩りを行つた錦山署の山狩りも効を奏せず侍入職に入つてゐる折柄九日午後十時半頃またまた錦山郡錦城面陽田里安秉春長女順愛が猛突で熟睡中ヌクテに噛まれ重傷負ひの狀態であるがこれが實に十一人目の被害者で錦山署では十日早朝から四百五十名の勢子を動員して再び山狩りを行つたが附近住民は戰々競々たる有樣である

新手詐欺 考へたり 國勢調査員

【濟津】小口だからよつと考へた新手の詐欺……先月の下旬から府內新岩洞、浦項洞の相當な家庭を訪れて國勢調査員だと稱し鹿爪ら

三人組の保險詐欺 平壤の惡企み 四年後に暴露

【平壤】府內新陽里片倉生命保險外交員金炳浚(三〇)は去る昭和七年五月黄金町樂器商宋鎭八(三〇)同實弟宋鎭祚(二七)の兩名と相語らつて橋口町金享鍵(三〇)の一人息子宋鍾煥（當時十九歲）が明日も判らない肺病で呻吟してゐるのに目をつけ保險詐欺の目的で甘言をもつて二千圓の生命保險に加入さすべく同人を說きつけ健康診斷には宋鎭祚が身代りとなつて櫻町伊藤醫院で診察をうけ契約を結んだがその翌年五月宋鍾煥は計畫通り死亡したのでまんまと保險金二千圓を受取り金炳浚はそのうち三百圓、宋兄弟にも同じく三百圓、金享鍵に殘り一千四百圓を渡したことがこの程發覺、平壤署に檢擧され目下嚴重取調べ中

一時に二十七名の赤痢患者發生 慶南昌寧郡興岩面の小部落 蔓延の兆候で警戒

【釜山】慶南昌寧郡興岩面屯城里では八日に至り赤痢患者が一時に廿七名發生したので道衛生課では蔓延防止のため交通遮斷をして防疫に努めてゐる、同部落は戶數七十戶の小部落であるが飲用井戶は僅か二つのみで殆ど全部落民は河水を飲用に供してゐた結果らしく患者の激增を心配されてゐる

金庫專門泥 平壤署の手柄

【平壤】今春以來府內を荒してゐた手提金庫專門の盜難事件に關し平壤署で犯人嚴探中、十日犯人を檢擧した、犯人は黄海道信川郡信川面社稷里李鶴永(二?)といひ本年三月二十日午前四時頃府内鏡齋里二六、一心運搬店に侵入して現金十六圓入りの手提金庫を盜み出したのを手はじめに平壤、鎭南浦で前後七件の窃盗を自白した、餘罪多數の見込み

短刀を懷中に忍ばせ 大威張りの學童

活動見物の惡童檢擧から 平壤公普校の惡流行發覺

【平壤】十日午後二時頃櫻町館で活動見物中の擧動不審な少年があるのを臨檢中の平壤署員が發見、本署に引致取調べたところ、右は敬誠普通學校三年生金某(一三)といひ懷中に五寸餘の短刀を所持してゐるので嚴重出所を追究すると最近朝鮮人少年間に短刀を所持することが流行してゐることが判り平壤署では右少年の保護者を呼び出し嚴重戒告すると同時に府內各學校に注意を促した

關釜間防空演習 慶南道廳で第二次評定 準備工作具體化す

【釜山】今秋實施される關釜間の防空演習に關し十日午後二時から慶南道廳で土師知事統裁のもとに第二回防空演習打合せ會を開催、鎭海要港部より有賀參謀少佐、師團司令部より參謀伊藤少佐、土師府尹及び憲兵分隊、水上署、釜山局、遞信、釜鐵事務所、國防義會、在郷軍人分會その他關係代表者五十餘名が出席協議を遂げた

土左衞門浮上る

【平壤】十日午後二時頃飛行隊沿岸大同江上に溺死體が浮び上つたのを水泳中のものが發見、驚いてその旨平壤署に申告して來たので同署では直ちに係員を派し檢視したところ右は府內敬臭里支那料理東華園番頭要司俊(二?)といひ水泳中心臟痲痺を起して溺死したものらしい

三名生埋め 黄海道々廳 工事の奇禍

【海州】道廳工事中の奇禍――今春二月竣工した黄海道警察部廳舎に土木課良雨課の新築工事場は約廿尺の高臺を取り崩すことゝなつて目下海州森田組の手で取除き工事中、十日午前十時半頃突如廿尺の高さより約二坪の土砂崩壞、從業中の人夫海州南幸町金應?(?)同北幸町趙有增(二?)同裵相?(?)の三名が下敷となり、裵は輕傷であつたが趙は左足骨折、金は左足骨折の上頭部に打撲傷といふ瀕死の重傷を負ふたので負傷者らは直ちに道立醫院に收容手當中

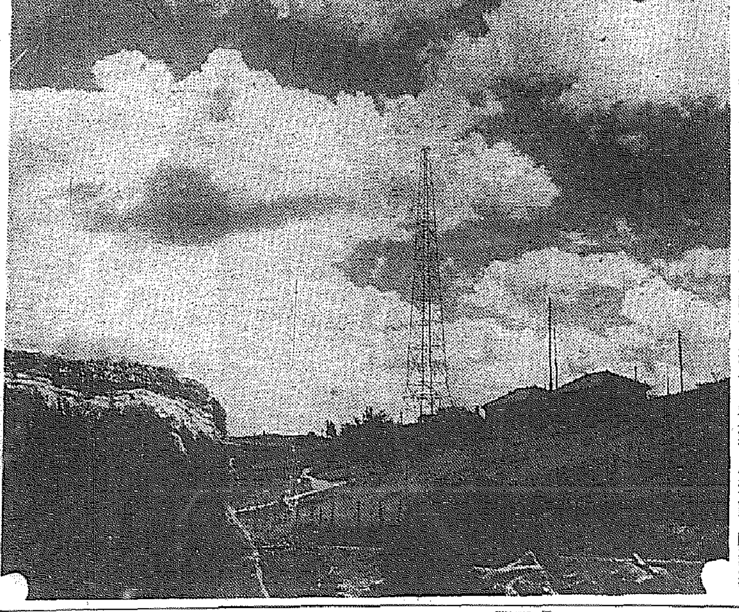

おゝ蒸し暑い……鎭南浦の夏空

邑有地の貸下から とんだ反對騷ぎ 許可された二邑議早速返上 清州邑の土地波紋

【清州】既報、邑有地清水町南端の千六百餘坪を崔東善、朴寶圭兩邑議に許可されたことから一部邑民の反對となり有志は邑當局を詰問し不當を質すことゝなり準備中のところ、問題惡化の形勢にありとみた前記兩氏は邑民の誤解をとくため當局を訪問、使用許可取消願を提出したので反對派邑民の今後の動靜は注目的となつてゐる、以下邑議崔東善の話

この問題に對し直接利害關係者から陳情が出るとは前から覺悟はしてゐたが、邑幹部間に暗流があり統制がとれないで、邑長のやつたことを蔭から惡く批判してゐる幹部があることは邑政進展のために遺憾に堪へない、使用許可を受けた土地に對しては最初から利慾を貪る考へなどは毛頭なかつたのであるから誤解されただけ遺憾である

冊回の窃盜 圖太い男送局

【海州】四排面栗隱里洪官權(三〇)は既に起訴猶豫の處分を三回も受けてゐるが、昨年の十二月一日から本年六月廿三日までの間に前後三十餘回の窃盗を働いて米麥、大豆等の穀物類や食器、家具類を窃取、惡運盡きて逮捕され、海州署で嚴重な取調べを受けてゐたが去る十日、一件書類と共に海州支廳檢事分局に送致された

消防の不正 損害賠償私訴

【釜山】既報=釜山消防組不正事件の被告崔山本吳(二?)を相手取つて土屋府尹は被害金額の賠償請求の附帶私訴を提起することに內定し近く府會招集の際訴訟提起の承認を求むる筈

マッチ一本から

【平壤】去月平南大同郡龍山面大聖面里李提變方から發火し家屋四戶を全燒し同里の崔俊杰(二?)に全治一ヶ月の火傷を負はした火災事件は以來大同署に取調べ中のところ右は李の妻車氏(三?)が煮物せんとしてマッチを擦つた殘火が松葉に引火、大事に至つたものと判明した

釜山郊外 密航團 廿二名檢擧

【釜山】十日午前五時頃釜山府外沙面民樂里海岸から內地密航を企てた廿一名の勞働者とブローカー一名を釜山署で檢擧した

アル中男縊死

【羅津】八日午後四時頃羅津邑榮町裏山車馬道路部用地內山林中に縊死體あるを發見、羅津署から西迫司法主任等が現場に急行、檢視の結果、雄基洞區長金德鎭(?)と判明、同人はかねてアル中にかゝつてをり、娘の三年忌に當るので八日朝旅費の工面に出かけたが、思ふやうに調はず悲觀の餘りこの世の思ひ出に燒酎二本を平げ、その空瓶を傍らにころがしたまゝ覺悟の自殺を遂げたものらしい

有吉大使を狙った 一味に新人登場 さらに上海から海州へ押送 警察部の調べ進展

【海州】國際都市上海で有吉大使狙撃外要切り同志暗殺其他惡虐犯罪に暗躍してゐた金九の一味吳誕植(三?)柳錫煥(三?)金勝恩(三?)等の三名及び二回目に押送された韓道源(三?)金昌根(二?)計五名について海州署に留置の上同警察部特高係主任伯沢警部が擔當連日嚴重なる取調べの進展により目下上海領事館警察署に引致取調べ中である咸北出身李鎭英(三?)も金九の一味として有吉大使狙撃事件や同志暗殺事件等に關係してゐること判明、直に上海領事館警察と黄海道警察部との間に交渉が行はれた結果李鎭英も取調べの便宜上身柄を黄海道警察部へ押送することになり先づ十日一件書類を上海より送つて來たので黄海道警察部當局では有吉大使狙撃事件關係者が意外に多數管轄したのに驚き一方事件が複雜多岐なると一味の活躍が相當廣範圍に亘つてゐるため取調べは八月一杯かゝる見込みで取調べの進展によつて上海佛租界を中心根據地としてゐる民族運動の巨魁金九一味の暗躍史が完膚なきまでに暴露されるであらうと注目を惹いてゐる

貪ひ倒して自殺

【白川】延白郡白銀川面蓬東里四二五金永源の妹の夫金德煥は十日午前三時二十分ころ同家の小刀をもつて左手動脈を斬り自殺を遂げた、同人は自動車の運轉手で各地を轉々としてゐるうち金永源の妹と結婚、巧言を吐いて同家の財産を蕩盡、一昨年滿洲に出稼中、肺病にかゝり妻の實家で養生しゐたが餘命なしとみて厭世自殺をはかつたものである

農村振興への映畫化

【南川】新幕公普校と南川松本欽吾映畫會では農村振興實況を映畫化する計畫で目下協議中、都邪決定次第、京城より技師來衍、撮影に從事する

兇刃に狂ふ夫 妻女を慘殺 自分も自殺を企つ 家庭不和から悲劇

【義州】去る九日午前五時頃山陽面新坪里五九二崔丁他官(三?)は自宅寢室で妻金氏安(三?)を食刀で頸部を斬り即死せしめ自分もその場で自殺すべく頸部を斬り人事不省に陷つてゐるのを隣人が發見大騷ぎとなり駐在所に急報したので義州署志田司法主任は金德見醫師を帶同現場に急行したが夫丁他官も重態、原因は家庭不和から

列車でお產

【釜山】九日午後一時三十五分晉州發釜山行列車が富馬山驛に停車中乘客の晉州郡美川面上美里金孝寧(二?)が突然産氣づき玉のやうな女兒を分娩したので大騷ぎとなり白田驛長が產婆役となつて介抱し驛前旅館で靜養中であるが母子とも壯健である

慶北漁聯の臨時總會

【大邱】慶北漁組聯合會ではこの程臨時總會を開き本年度總販賣事業資金を豫算より約四割方二百餘圓に增加した、尙五月以來六月末現在までの總生産高は二十萬餘圓の價格四千餘圓に上つてゐる

若造に似ぬ計畫的な犯行 送局の平壤二人組强盜 不敵な言を吐く

【平壤】去月十六日午前四時頃府內新倉里八八箕城精米所金龍吉方に押し入り主人金を脅迫の上、有金二百十一圓十六錢を强奪逃走し翌日逮捕された府內箕林里一四三地在德五男順賢(二?)と同里金龍善二男龍國(二?)の取調べは一段落ついたので十日一件書類と共に送局した

犯人車は普通學校卒業後共犯金

咸北辭令（九日附）
道産業技手 朴炳春
同 林賢浩
同 木下榮

咸南辭令（九日附）
警察取締吏員を命ず（各通）
任公普訓導命元山二普勤務 安桂勳
任公普訓導命新興公普勤務 鄭貞淑

あとばらーむ

◇……【城津】先般北鮮視察の途次來城した小川高等法院長……凡そ司法官ばなれした柔和なあの御面相に溢れるやうな愛嬌を湛へて語からぬ北鮮各地の談議談

◇……口さがない連中……なーるほどさすがは……高等（光頭）法院長だ……（道齒は小川高等法院長）

半身不隨 中風も僅か廿日で 爆彈的な新學說 病原を一掃する血液の大掃除療法

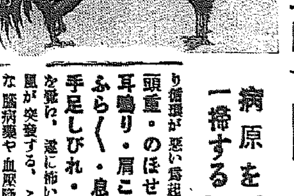

「中風は治らぬ」で諦める人は多いが、之等の人に福音ともいふべき療法が發明された。腦溢血・中風の原因は酒煙草淋病梅毒、腎臟病尿病、便秘偏食、大病、難產等で血が濁り循環が惡い爲起る。始めは頭重・のぼせ・目まひ耳鳴り・肩こり・腰痛ふら〳〵・息切れ動悸手足しびれ・性慾減退を發し、遂に怖い腦溢血や中風が突發する。これは一時的な腦病藥や血壓降下劑丈では仲々根治し難いが、濁つた血を淨化すれば必ず治る。以上の結論から所謂「血液の大掃除」と云ふ新療法が、醫科學的今津佛理博士に依つて發明され、これを使用簡單な內服藥に應用したのが、今評判のリキシン「イマヅ」です。本劑は先づ病原となる、濁り血を淨化し毒を消す。即ち血液の大掃除をするので、動脈硬化が治り、血壓が下る。從つて前記の症狀が一掃され、腦溢血・中風を豫防する。又中風で惱む人でもリキシンで血液の大掃除をやれば、手足のシビレ不隨や舌のモツレがよくなり難症でも必ず治る。服用廿日で効果が確に表はれる。

リキシンは全國藥店に有 一圓半・三圓半・六圓半 大阪市大仁・關取粉本舗今津化學研究所へ、此新聞名記入申込めば說明書を送ります。

婦人病治療の新研究完成 こしけ・○感症 子宮病・不姙症 が美神丸で治る

ホルモンと云へばスグ老人が若返る藥と考へる程若返り効果の一面しか、從來專門家も研究して居りませんでしたが婦人病良藥美神丸本舗の研究室では多年ホルモンと婦人病の關係に就いて熱心に研究致しました所、此處に婦人病治療上驚くべき新發見をしましたので早速美神丸の製法に應用し素晴しい成功と、婦人病治療上偉大な効果を得ることが出來る樣になりました。それは他でもありませんが從來のホルモン療法と云へば大抵注射したり、內服するのであり殆んど婦人病の方には何等の効が無かつたのであります。美神丸は御承知の通り婦人病の自宅療法の最良藥でありますがこの美神丸を子宮膣藥の惡い方が使用致しますと藥の特殊作用によつて淋病梅毒その他の毒素をドシ〳〵吸出すと共に病患部を快復するのに妙に鋭い速かな藥効を持つて居りますが。その上、性にホルモンの源泉たる卵巢を刺戟して機能を完全に治してホルモンの內分泌を促進するの効果があり卵巢が活潑に働きだし子宮の發育もよくなり、月やくを順調にし、性的神經をも鋭敏にして不感症を治し、子寶の無い方に姙娠の快報をもたらす等幾多の効果を現し今迄の婦人藥では到底及びもつかぬ効果を待つので多くさんの全快者を續出して居ます。

重症の子宮病が治り 姙娠・安産

惡化するに從つて大變難儀しましたが、美神丸を使用してから藥の効めで見る〳〵全快して遂に姙娠いたしましたが、無事に子寶を惠むことが出來たのも美神丸の藥効のお蔭です。

長年の子宮病が治つて子寶に惠まれた體驗

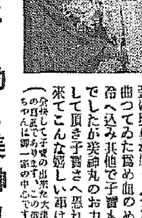

妻は卵巢が惡く、子宮がたゞれて曲つてゐた爲め血のめぐりも惡く冷へ込み其他で子寶も出來ませんでしたが美神丸のお力によつて治して頂き子寶さへ惠れることが出來てこんな嬉しい事はありません

梅雨時に危險な婦人病の手當

無代進呈

一番よく効く美神丸

同じ婦人藥でもスグ溶けて十分か二十分、長くて數時間しか持たぬ藥では駄目です、こんな藥はスグ流れで、肝腎の藥効が腟部だけに作用して奧にある子宮や卵巢喇叭管には少しも屆かぬから使用していても果して効いてゐるのかいないのか判らぬ樣な頼りないものであると、試用者からの告白です。これでは根本的に治りません。まして廻りくどい直接効果のない內服藥やふりだし藥ではつまりません美神丸こそ婦人病の最高權威であります、そうして藥價は他のものは一日十錢が最低ですが美神丸は五錢留りの安價です。五週分一圓八十錢、十週分三圓五十錢です。全國の藥店にもあり品切れの時は振替カワセで。お急ぎの方はハガキで代引で送れと申込んで下さい。

大阪市東區南久寶寺町堺筋 本舗 宮內善進堂 振替大阪五七番

便所くさみ止に イマヅ芳香油

最近製造

綜合ホルモン含有 クラブ美身クリーム

白粉がムラなくつき、素晴らしく肌を若返らす

1. 白粉下に、クラブ美身クリームが一番／なのは特殊な原料を配合してありますので、素晴らしく白粉がムラなくつき、永持ちして化粧崩れがしないからです。
2. 日焦止め、としてもクラブ美身クリームはどんな強烈な紫外線をも遮断して日焦けを防ぎ、これからの化粧には忘られぬものです。
3. 若返りに、クラブ美身クリームには、小皺、弛緩を防ぎ肌を若返らす綜合ホルモンが含有されてゐます。しかも特に專賣特許の方法で注射同等の効果で肌內部に吸收され肌を素晴らしく若返らせます。

25セン　50セン　80セン

なぜ…　効力が強いか？

ホルモン科學の權威伊藤博士の指導によつて新たに發見され、クラブ化粧料に配合されたクラブ綜合ホルモンは、專賣特許第一〇四八一八號の特殊な製法による前例のない卵胞ホルモンを主成分とし、これに腦下垂體前葉ホルモン、皮膚ホルモン、植物性綜合ホルモンを綜合した貴重なものです。主成分の卵胞ホルモンは從來の女性ホルモンの五、六倍の効力と持續力を持つと共に、更に別個の專賣特許の吸收增進劑の配合によつて皮膚から吸收され、內服や注射と同樣な著しい効果を顯はすことが博士の實驗で證明されました。

なぜ…　安く提供出來るか？

普通ホルモンと言へば甚だ高價でありますが、クラブ綜合ホルモンの主成分たる卵胞ホルモンは、專賣特許の方法で得たもので、世界の有名な學者から現在一番効力のある優秀なホルモンと認定され推奬されてゐます。しかも、完備した採集設備のもとに純粹の結晶體として多量經濟的に大量的に特殊技術により採集されますので、大設備と大量生產によつて貴重なホルモンにも拘はらず極めて安價に提供されるのであります。

從つてこれを配合するクラブ化粧料が非常に廉價につくられる所以です。

試みに、一個壹圓五拾錢の强度綜合ホルモン含有の藥用クラブ美身クリームと、ホルモン化粧料と稱する外國製品の廿數圓もする高價なクリームと効力を比較（例へば皮膚診斷による動物實驗より）して戴きましたらクラブ綜合ホルモンが如何に効力が强く、又想像以上に廉價であるかゞ分ります

夏は消化器の注意が大切！

これが最も有効な 夏やせ・夏負けせぬ秘訣

暑さで鈍る胃腸の働き……
そこで胃腸に負擔をかけず
身體に榮養を補給する事を考へたい

葡萄糖、果糖、アミノ酸を主成分の

「どりこの」こそ理想的！

夏やせ、夏負けといふ樣な障害は何處から起るのかといふと、何よりも消化器が弱るからです。卽ち夏場になりますと、氣温が昇るにつれて人の身體も温度が必要以上に高まるので、身體の水分が消耗され、自然唾液や胃液といふ樣な消化液までが不足し、遂には胃腸の働きが鈍くなり、消化吸收が困難となり、身體への榮養補給が充分に行はれぬ結果起る現象なのであります。

○

斯樣な時に、いくら旨い食物を食べたと致しましても結局は弱つてゐる胃腸を過勞させるだけでなく、却つて胃腸に無理をさせる結果、胃腸病になる恐れさへあるのであります。からした際は胃腸に慰安を與へる事が必要です。卽ち胃腸に消化の負擔をかけず、身體の榮養になるものが必要なのであります。

○

專賣特許の滋養料「どりこの」は、斯樣な場合最も理想的な消化器の慰問使といへませう。「どりこの」の主成分は人體エネルギーの原動力としてなくてはならぬ葡萄糖、果糖、及び消化液の分泌を促進するアミノ酸ですから、頗るおいしく、飲めば胃腸に負擔をかけず、速かに吸收されて身體の榮養となり、精力元氣をつけるのです。

○

醫師は重病人に葡萄糖の注射をして榮養を保たせますが、それ程重要な養分が「どりこの」主成分です。今から用ゐて、身體に榮養を蓄積し、酷暑と雖も元氣に切りぬけませう。

トテモおいしい 專賣特許の 滋養料

どりこの

▲小兒に與へて　おいしいのでお八つに好向！ 而も不消化の心配なく安全です

▲病氣見舞に　口あたりよく、容易に吸收される理想的の流動性滋養品！

▲暑中見舞に　値段も頃合、特製化粧箱入りで體裁よく、キット喜ばれる！

▲運動勉強に　疲勞恢復を一掃し、元氣をつけ、能率を頗る增進させるます

▲來客の接待に　六七倍の水に薄めれば良いので手數もいらず、實際で經濟的！

胃腸惡き方、結核體質、老衰、虛弱體質、離乳期、乳不足の幼兒其他病弱者の常用に申し分ありません。

小冊子【どりこのおいしい召上り方】【育兒相談】發賣元へ申込次第進呈いたします。

各地有名藥店・食料品店にあり・發賣元 東京小石川 大日本雄辯會講談社商事部・總代理店 東京大阪 玉置合名會社

ふじんかてい

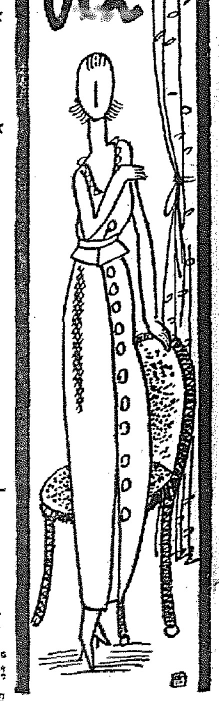

お古が化けた 立派な友禪染め
廢物はかくして他力更生す

桂原染色試驗所 梶原幸之助氏談

簡單に家庭で醜い廢物の品が立派に更生出來て衣類の經濟化を計るに好適の染め方……古銘仙やメリンスを立派に生かす方法を御紹介しませう。

先づ 古衣をほどいて良く洗濯して汚れを落します、そしてこれを一旦ミヤコ染で黑に染めてしまひます、その染め方は品物のゆつたり這入る程の鍋に湯を沸しこゝへ一服ミヤコ染の黑を入れて良く溶し、この中へ品物を水で濕して入れて三十分間程煮染めするのです、途中で一度品物を引きあげて醋酸を盃に二杯程入れると大變染めつきが良くなります、煮染中は絶えず箸で良く擴げながらかき廻して下さい、染め上つたら冷して良く水洗し日陰で乾し、アイロンをかけて皺を延して置きます

この 布の上へミヤコ友禪染料を溶いて模樣の形附けをするのです ミヤコ友禪染料の金茶色を取り、瓶中の染料一袋と同じ瓶中の瓶入りの色揚劑とを混ぜ合せこゝへ前記(瓶の八分目)の熱湯を注ぎ入れ、よく練るとドロ／＼の色糊が出來ます、この中へ糊を茶匙に半分程入れてよく混ぜ合せて置きます。

次に ミヤコ友禪型紙を水でよく濕して水氣をよく拭き取り、前の黑に地染めした布を平な板の上に擴げて其上に型紙を當て刷毛へラに色糊をつけて靜かに型紙の上から摺り込みますと型紙の模樣通りに形つけが出來ます、これをくり返して一反全體の形つけを致します 形つけが終つたらよく糊が乾いてから、新聞紙を二枚にして布の上に當て、新聞紙諸共布を折り疊んで(決して布と布とが直接つかないやうにして――)これを御飯蒸しの中へ入れて廿分間蒸して下さい、この場合 **水滴** の落ちぬやうに注意します 蒸せましたら取り出して表面の餘分の糊をよく水洗して御覽なさい、これで立派に柄が現れて古物が新品同樣に更生いたします、寫眞

寫眞のものは片袖だけ元の模樣を殘して染めたものです(本社講習の敎材から)

水泳の注意

◇…耳に水の入つたのを不潔にすると中耳炎等を惹き起しますから、水の入つた耳に、微溫湯或は清水を注ぎ入れ、手のひらで耳を押へ、首頸を下に曲げ、押へた手に力を入れて強く壓し、急に放します、コロリで吸取らせる場合は、よく／＼柔かい紙を使用すべきです、なほスポイトで吸ふのはもつとよろしい

◇…鼻に入つた時は、兩手を下げ指先が足につくまで身體を曲げると簡單に除けます

◇…水泳を絶對に禁じなくてはならぬ人は皮膚病の人、耳鼻咽喉に惱む人、耳病のある人、喘息のある人又は胃腸を下痢をしてゐる人等があげられるが、誰でも總めて入水前に醫師に就いて自己の身體が水泳に適するか否かを鑑別して貰ふことが肝要です

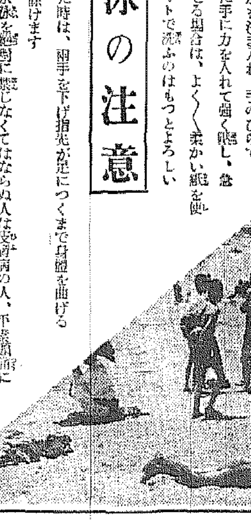

紙上病院

子供の微熱

(問) 今年十一歲の子供ですが二ケ月前に風邪を引き其後未だ微熱が下りません、結核性らしう御座います、一日に四回淺溫を計る中一二回は七度二、三分あり心配して居ります、之は抵抗力を附ける爲乾布マツサージをしたり日光浴をすると良いとのこと効能ありませうか、又日光浴するには、何時頃がよいでせうか、又何分間位したらよいでせうか、又藥としてグアヤコール、ブルトーゼは如何なものでせうか、にんにくを食して居ますが害になりますでせうか

(答) 本田博士 肺結核の療法としては、安靜を第一とし營養を完全且適度にし塵埃なき空氣中なに日あたり良き風なき所に常住し運動散歩等は疲勞せざる程度がよいのであります、貴女の御子さんのやうに熱のある時期には皮膚の鍛錬法、日光浴等はせない方がよいのであります本病の內服藥は殆ど擧げきれぬ程澤山ありますが御尋ねの『グアヤコール』及び『ブルトーゼ』等もよく用ひられます『ニンニク』も別に害になることはなからうと思はれます

家庭常識

零下十八度 乾氷時代

利用はどん／＼增加

△▽…ドライアイスが現れてからまだ幾年にもなりませんが、需要は年と共に增加し利用範圍も非常に擴大されて來ました。何しろ氷は零度ですが、ドライアイスは零下八十度といふのですから想像以上の冷たさです。それにただ冷たいだけがドライアイスの特長でなく、氷は溶ければ水になる、――これが取扱ひ上實に厄介で氷の最大缺陷とされてゐますが、ドライアイスはとけても霧以外何も殘さない、――これが時代の寵兒となつた理由です

× × ×

△▽…この『溶けても水にならぬ氷』の正體は御承知の通り原料がコークスで、之を燃して二酸化炭素ガスを作り、このガス體を冷却したり壓縮したりして凝化させ特殊裝置のあるタンクに噴き出させると雪のやうに眞ッ白な粉末が出て來ます。この粉末を壓縮して作られたものですから、いはばドライアイスは二酸化炭素ガスの固體化したものです

▽△…ドライアイスの用途としてはアイスクリームの保存は誰でも御存知ですが滿洲その他寒地に移出される商品の低溫試驗やこのガスの殺菌力を利用して防腐用として使はれます また死體保存の如きはまづ、その冷氣を與へ、次いで發生した無臭ガスで腐敗菌を撲滅するので實に完全なものです、それから消火用です、炭鑛の爆發、大貨物の火事などの消火に利用され、まだ容積が少く效果が大きいので消火器にも利用されます

× × ×

△▽…陸海軍省ではドライアイス使用冷藏庫を新たに五百個以上の運搬車にまで冷凍肉、果實、鮮魚類等を安心して輸送出來るやう設備が完成しました

△▽…一般家庭にはどうかといふに普通の冷藏庫では駄目です。壓力があまり強すぎ役に立ちません、ですからそれを一部改造して用ふるやうな裝置が考案されてゐるので將來は家庭の冷藏庫にもドライアイスが使はれることでせう

朝鮮總代理店 富田商會

後藤又兵衛 (60)

大島伯鶴演 中江正美畫

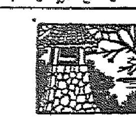

疑はれるか

又兵衛が、何と褒めて見ても、安藝守の供の者はお茶一杯飮まうとはしなかつた。

スルと、又兵衛基次は、一同をズーッと見廻して、

『なる程、イヤ相判つた！吾々方は、まだ疑つてゐられるのだナ』

と、嘲るやうに言つたので、安藝守の家來が、

『否、決して、お疑ひ申して居るわけではないが、主君の供をして參つた吾々共、萬一、御馳走に相成り、御無禮などあつてはならんと、それで一同慎み居る次第……』

『アハヽ……』

と、叫び出して、

『それは口實でござらう。何故と申して、一度は、敵味方となりし當家へ、しかし、今日にては安藝守さまも當城へ御越しに相成り、吾々共の御案内役を仰せつけられるに、各々方は、敵地にあると思召す故、お茶一杯召上らぬ。勿論、孝高父子に二心ありとお考へのことならんが、夫は情けない。既に、御當家より八重姫さまの御輿入と相成り、今日にては、左千代丸樣と仰せられる若君までも擧げられたる御仲。然るに斯くお疑ひなされるとは、此上の御交際は致すわけにもまゐるまい。又、各々が、馳走の箸をとらぬとあつては、饗應役の吾々が落度とも相成ること。さすれば、此儀膳部を引退げるわけにはまゐらぬ……』

と、言つた。安藝守の家來も黑田家名代の後藤又兵衛の言ふことゝて、これは困つたことになつた。如何したものかと面見合せてゐると、又兵衛は一同を眺め廻すやうにして、

『御一同へ申上げる。又兵衛基次が只今之れにて一々御毒見を致し各々の前に差出した膳部の品には決して毒物の混入致さぬことを御覽に入れ、然る上にて膳部を引退ける事に致す』

『……』

『しかし、一度、各々方より疑ひを受けしは、執拗なる吾々の落度、依つて、御主君へ申譯のために、三左衞門忠、因幡と共に、斯く申す又兵衛は、御一同の前にて腹切つて御覽に入れる……』

そこで、澁本甚藏が、

『後藤どの、さやう御立腹になられては困る。吾々共、決して、御當家をお疑ひ申すなど……』

『否、さうでない、各々方に疑ひがあればこそ、お茶一つ召上らぬものと存じられる。各々より疑ひを受けたとあつては、此儀、膳部はお下げるわけにはまゐらん。就てはお酌をして頂き度い。又兵衛が御一同の前にて毒見を致す』

と、言ひ乍ら、そこにあつた盃を手にした。

ソコで、澁本甚藏が、言はれる儘に酌をすると、又兵衛は、グーと一呼吸に、その酒を飲み乾し、

『もう一杯注いで頂き度い、今度は其方の銚子がよろしい』

と、違ふ銚子の酒を注がせて、また飲み乾し、それにあつた箸を執り、膳の上の馳走を一品づつ食べて見せる。

澁本甚藏を始め、安藝守の家來一同は、又兵衛の樣子にジーツと眼を着けてゐたが、那箇がない。これは那箇がない理由、最初から馳走の中へ毒物の入つたものは出してなかつた。

新案漫畫合戰 (36)

明石精一先生 川原久仁於先生

(タンテイノマキ)

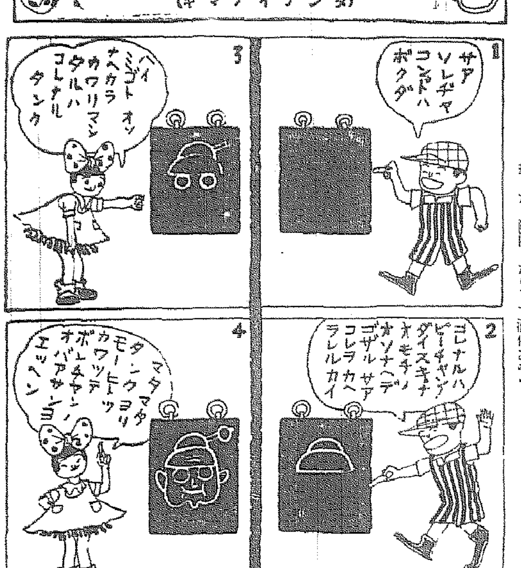

コドモの爲の世界知識

☆アメリカ……十七年振りの蟬 アメリカの東部諸州の數地方に蟬が現れました、この蟬は地下に十七年も潛んでゐました、この前現れて喘聲の聽えたのは一九一九年でした

☆カナダ……あざらしの大收獲 ニューフオンドランドのあざらし狩りの船八隻が昔の記錄から先月十八萬三千六百六十九枚の毛皮を積んで歸つて來ました、今年は昨年に較べて約四萬三千枚の增加だといふことです

☆グリーンランド…眞夜中の太陽 六月二十一日までには太陽は最も北の端に達するのです、そのために北極方面では二十四時間ずつと太陽がみられました、グリーンランドでも勿論二十四時間ぶつ通しに太陽があつたわけです

☆南アメリカ……獨木舟を利用して收穫 非常に高い木になるブラジルの堅果を、土人たちはアマゾン河に氷が溶けて一番高くなつた時に獨木舟で集めるのです

☆アフリカ……エヂプトの害蟲退治 エヂプトの綿花栽培地二萬五千エーカーに棉の害蟲が殖りました、五十萬人の百姓たちが、この害蟲退治に努めた結果、一週間のうちに害蟲は殆どなくなりました

☆……新しい燈臺 ケープ・コロムバインに燈臺が來る十月から開かれることになりました、この燈臺の建設費は一萬六千磅で、出來上るのに二年もかゝりました、光りは九百五十萬燭光で海上二十四哩に光りが及ぶさうです

☆アヂア……減水する海 去る三月裏海は百年のうちで一番低い水面にまで下りました、その結果バクーの港の下に大昔沈んだ十二世紀の要塞がだん／＼水面から現れて來ました

☆カナダ……地磁北極 英國のカナダ北極探險隊の仕事の一ッは、地磁北極を決めることでした、地磁北極といふものは絶えず變るもので、それは今ブーシア・フエリックス半島のどこかに在る筈です

☆南アメリカ……道路新計畫 アルゼンチンでは道路網の計畫を實現するために約千七百萬磅をかけることに決定しました、この事業は一九四二年までに出來上る筈です

信用第一 池田の菓子 京城本町

新譜 私がお嫁に行つたなら 丸山和歌子 タイヘイレコード

旨いおスシを作るコツは 調味料 寶味淋

イツミテモ グリコ モッテルコ

指定御用 ライオン純ブドー酒 內務合格日本藥局方 オーケー印ブドー酒

皮膚泌尿花柳病 醫學博士 渡邊晋 京城寶金町入口 日本生命隣 診療 十二時半マデ及夜

法人登記公告
安峽金融組合(變更) 昭和拾壹年四月拾九日定時總會ノ決議ニ因リ目的中第二號ノ次ニ左ノ一號ヲ加ヘ第三號以下順次繰下ク 三 組合員ノ爲ニ其ノ貨物ヲ倉庫ニ保管シ又之ニ對シ倉荷證券ヲ發行スルコト 右昭和拾壹年六月貳拾七日登記
京城地方法院伊川出張所

釜山出帆 九州郵船株式會社
◎博多行 毎日午後十一時
◎對馬經由長崎行 毎月十二回午後二時 一日四日六日九日十一日十四日十六日十九日廿一日廿四日廿六日廿九日出帆
◎下關行 毎月六回午後六時 四日九日十四日十九日廿四日廿九日出帆
詳細は左記へ御問合せ 釜山府第一棧橋 九州郵船會社出張所 電話二四一一

今治水
錐で揉む樣な、辛い齒痛がスツト鎭まる、有難さ、嬉しさ
齒痛には……… 何と云つても今治水
主効 むしばの痛 逆上肩凝り からの齒痛 浮き齒
定價 二十錢 三十錢 五十錢 全國藥店にあり

水虫 みづむし
タムシ・アセモに アスター
アスターは全く無刺戟で、シマズ痛ます、內攻の憂ひもなき故、刺戟を厭ふ皮膚病には理想的です
アスターは特に滲透性殺菌力強く皮下の潛伏菌を殺滅するため、治り難い夏の水虫、たむしに最も好適です
アスターの制痒力は賞讚さるゝ所で單なる塗布に依り、快く痒みを止め分泌を制し速に苦痛を除きます
アスターは揮發し易い水藥と異り效力の永續する芳香性クリームで
殺菌、制痒力強く 醜い痕も殘さず 婦人幼兒も安全奏效
主効 水虫、たむし、いんきん くさ、はたけ、白くも 濕疹、ひぜん、かゆがり あせも、ただれ
定價三十五錢・一圓 チューブ入 五十錢 各地藥店にあり
發賣 大阪 東京 丹平商會

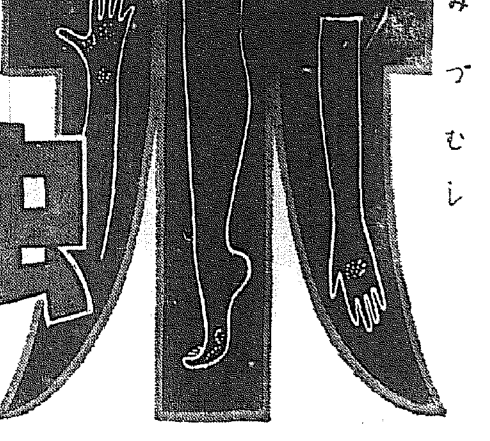

天下一品

キッコーマン醬油

各印共 十八リツトル 一樽毎に 鹿子薦模様小井五人前 一組 進呈
各印共 二リツトル 一壜毎に 半磁器彫刻模様貝形三五皿 一枚 進呈
萬印 入リツトル 一罐毎に 鐵鉢形山水模様刺身皿（小皿付） 一組 進呈

暑中御贈答に最適品

景品附大特賣

キッコーリウ醬油
チガミリウ醬油

宮内省御用達 野田醬油株式會社

お中元！

花王石鹸

品質本位

最高品質を贈れ！ 健康を贈れ！

三個函・三十錢
半打函・六十錢
一打函・一圓廿錢

東京・花王石鹸株式會社長瀬商會・大阪

全鮮庭球選手權大會前記（下）

眞に"日本一"鬪爭

強過ぎて判らぬ豫想

區盤に盛る制覇スリル

大會役員 庄垣内□男

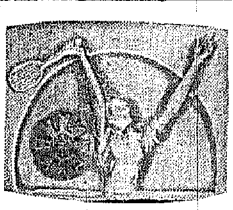

湖南地方からは、京城庭球にあり倶ては全內地東へ遠藏した全京城軍メンバーにあつた金東燦君が、湖南の見雄組み鄭君と組み、權四組たる湖南の崔東雨、孫京錫組と共同戰線を張つて、町田、今山組に代表された昔日の湖南庭球界の榮譽を再獲することなく、よく戰ひよく勝つの精神に堂々たる挑戰を行ふであらう、忠南北南道からの張在倫、朴東通組の代表も相當古顏といふところとなつた、湖州の地から遙々地元大田軍を殖いで門鎮を示し今や忠南代表として中央へと攻略の一歩を踏み出したかくて全鮮七地方十一組の出場者が目標とする中央庭球界、所謂、庭球朝鮮の名に誇る京城庭球界の花形選の對策や如何、まこと、これこそ待望當日に於ける興味をより大きく持たされる所以である京城におけるリーグに專賣局優勝の素因をなした黃基成淺野組は今やそのコンデイションは絶頂にある、完璧の淺野君の守備力は黃基成君のそつのない打陣を自由ならしめ、リーグ戰一の殿組を十分に評抑するであらう中央代表として出場する京城府廳の洪承杰、李圓基組は洪君の執拗な攻撃力に生きる獨特の布陣である、幾多の難關を靜決して豫選を征服したこの組が、一度は選手權保持者たり、明治神宮競技朝鮮代表選手たること二回に及ぶ洪承杰君が、その名譽に恥ぢることなき明朗なる成果を希望したい

◇

中央代表組として出場する難剛から、京城實業聯合チームの合議による庭球朝鮮の代表陣を承る崔永年、鄭士連組、洪承武、朴龍善組、趙東伸擴遜組何れも嘗三の朝鮮庭球界の危機と弱み、庭球朝鮮の王者の位置を死守した選手である、然るに匡で展開される中央對地方といふ對立意識から解放せられたところのこれ等の名手連か、目前の鋭鋒により育成された經驗をこの十二日の一日にさらけ出して、全鮮庭球選手權に鞭脛するのである、京城實業聯盟が苦心の末編成した完璧軍、その個々に就いて見るも來るべき晴れの選館を迎へ各自夫々異つた立場から激戰を豫想されるであらう

參加章 晴れの代表の榮譽をシンボライズし本社が大澤商會に委囑し調製したもの、銀鍍型に金の本社マークが挿入してある

さて、以上の十六組が目指す全鮮の王座は、三年連覇の新記錄を樹立せんとの大望に精進する前年度保持者熊澤御幸、蟻山仁組に依つて本年も亦確保されるか？朝鮮の誇るこの名コンビを打破し得る者は誰か決定した組合せから推せば熊澤御幸、蟻山仁組が準決勝に出て行くことは確然と見られるこのチームと闘ふ準決勝の對手は恐らくは崔、鄭組、と洪、朴組の顏合せに依るその何れかの勝者であらう、この勝敗は樹木にて後者、後衛にて前者の勝味を思はせられる、與村な洪承武君の打ち方が朴龍善君のあせりを誘起しなかつたら、崔鄭は老巧の洪、朴組に揚がるとも考へられ崔、鄭組が昨秋の如き實力を示すならば、若手組の分のある試合とも思はれる

◇

不破一勝者は依として皮肉にも初手から物凄い一騎討を運命づけられたのは西鮮低、李對西鮮龍田、小田の二試合である、その何れもが西鮮對中央であるのも抽籤の興趣に過ぎであるが、金泰植、李圓朝組かよく中央軍を倒したならその進路は拍車をかけられた競馬の如きものがあらう洪承杰組と龍田組はその勝者が次ぎに黃基成、淺野組を迎へてゐるので精神的にも甚不利だとも言へる、ともあれ此決勝はこの側にあつてはどの組とどの組と明示する所に困難を感じる程興味をそゝる激戰豫戰である敗で自滅するならば中央（黃基成 淺野）西鮮（金泰植 李圓朝）といふシード組が勝ち殘らねばならぬことになり、四本柱を倒せばそれに代つて意外な顏觸れによつて準優勝が爭はれることゝなる

◇

かくて豫選を今一歩進めれば（黃基成 淺野組）對（熊澤御幸 蟻山仁）といふ決戰も豫想せられる、この黃、淺野組に代る者は洪承杰李組か或ひは金泰植、李組か、あるひは又不可思議の粘着力を持つ熊澤御幸、蟻山組に代らんとあり一方熊澤御幸組に燃ゆるは崔、鄭組であり、洪、朴組であらう

◇

古強者強きか、新進の意氣盛潮を起すか、中央の選擧陣果して勝利の威力を示すか、地方庭球界の新興態勢、多年の習慣たる打倒京城の念願を實現するか加へて、伊勢に旅立つ選手の首途に錦勝されたこの一大豪華版こそ興味は全く多角的に擴大されて、當日の熱戰を想起し何かしら胸をときめかすものがあるわけである

圖書課記者團の庭球戰

總督府出入新聞記者ではこの程庭球部を組織してゐるが、本府各局と對戰、善戰を續けてゐるが、今度本府圖書課がこれを知り、試合を申し込み十日午後四時半から本府裏コートで擧行、兩軍とも應援物凄く、殊に圖書課では柳生課長を選手とし、應援團の中にタイピスト女史まで繰り出し、必勝を期したがシーソーゲームの後記者團が辛勝した

圖書課─記者團

（西村 岡）1─4（瀨戶 野崎）（大每 朝新）
（飯山 岡田）2─4（中村 門山）（大阪 日々）
（込山 清水）1─4（池田 石津）（每中 同盟）
（三浦 金森）4─3（村田 林）（大朝 商工）
（川尻 柳生（課長））4─2（近藤 李）（帝通 中鮮）
（金子 武田）4─3（李 洪）（中日 鮮日）
（池田 中島）3─4（山崎 大津）（大朝 京日）

全鮮軟式野球京城豫選 十二日から始む

全鮮軟式野球聯盟結成第一回全鮮都市對抗野球試合京城豫選は十二日午前九時から京城龍山兩球場で開始される、參加三十二チーム

YMCAのキャンプ金剛山で

京城YMCAでは每年男子中等學生の爲にキャムピングを施して來たが今年も第十二回少年部キャムプを金剛山溫井里で行ふ、定員十五名、指導者は京城YMCA副主事岡川、已氏他一名で起床から就寢迄組織あるプログラムを樂しく生活するのである、詳細は直接同館へ照會の事

法政柔道部 來鮮十三日 鮮鐵と闘ふ

法政大學柔道部一行は鮮滿遠征の途次京城に立寄り、十三日午後五時から龍山鐵道局道場で鮮鐵軍と對戰する法政軍は有馬、大西兩四段以下廿名であるが鮮鐵軍は諸岡四段以下の陣容で之を迎へ撃つことになつてゐる

日本棋院 昇段大手合戰譜（8）

初段 松浦勝治 先番 初段 竹中幸太郎

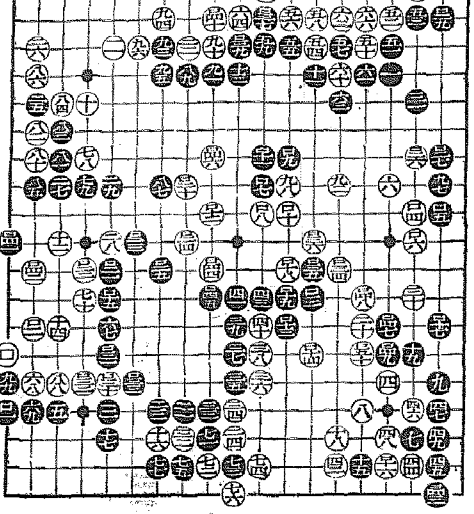

●ロ二一 よ十一 8　○ロ二二 た十一
●ロ二三 か十二 2　○ロ二四 を十 3
●ロ二五 わ十二 1　○ロ二六 は七 1
●ロ二七 ろ七　○ロ二八 は一
●ロ二九 ろ二　○ロ三〇 よ十五 2
●ロ三一 よ十四 2　○ロ三二 た十五
●ロ三三 か十五　○ロ三四 へ十一 1
●ロ三五 と十一　○ロ三六 を十
●ロ三七 り二　○ロ三八 り一
●ロ三九 ぬ三　○ロ四〇 る二
●ロ四一 つ十　○ロ四二 そ十一
●ロ四三 ろ十九 3　○ロ四四 ろ十二 3
●ロ四五 る十一　○ロ四六 る七 14
●ロ四七 に十二 2　○ロ四八 ほ十二
●ロ四九 に十四 1　○ロ五〇 ほ十四 1
●六五トル（五七の所）

（一分以內は切捨）

所要時間 累計（白二・五四分 黑二・五七分）

（制限時間各八時間）

評解

五段 福田正義

●黑ロ二一以下ロ四五までとなつて、こゝに圍つた地は僅々十數目にすぎない

前回にも指摘して置いたが、黑ロ十五でロ十六に切取つて置かなかつた事が後悔されます

對局者の言葉

（白ロ二四で『を十二』まで行きたいのですが、黑『を七』とハネられて厄手に困るのです

（白）ロ二十を先手に利かしていながらはつきりして來ました（黑）その白ロ三四の圍ひまで打たれては、ロ十三の黑がいよいよ困る、ロ三四と圍ふ事になつては、黑がいよいよ面白になつたわけです

映畫 演藝 音樂

(新)(映)(畫)(の)(栞)

朧"夜"の"女"

監督 五所平之助　主演 飯塚敏子　(大船作品)

五所平之助の監督する松竹大船第一回オール・トーキー、原作は五所亭、脚色池田忠雄、カメラは小原讓治

雛妓から女給になつた女と一人息子の大學生との戀物語で才匠五所平之助が大いに新時代的の詩情を盛らうといふ物語

女給には下加茂の飯塚敏子が特聘主演、大學生には德大寺伸、その母には飯田蝶子、叔父には坂本武その女房には吉川満子といふ大船の老練スタツフで固め、さらに岬內美子、忍節子、齋藤達雄、新井淳、河村黎吉、小林十九二等も出演

◇──十五日から『經州俠客傳』と共に京城浪花館に封切豫定

◇──トーキー化によつて著しく興味を增進したニユース・リールは最近では映畫館においても重要な呼物となり觀客に迎合されてゐるが本邦に最も古くから紹介されてゐるパラマウント・トーキー・ニユースが今度パ社東京支社で日本語版化されることとなつた、從來の英文タイトルと英語アナウンスでは觀客に內容を徹底させる事が不可能なのでタイトルを邦文に改めると共に日本語の解說を附すべく渡て研究中の處好結果を得たので愈よ近日から每號實施することになつたものである

◇──エリーナー・ボウエルは久し振りで紐育からホリウツドに赴き新契約に基きメトロ社で數映畫を製作する

邦画ニウス

◇──ブアンク博士指導の下に富士の姿容を描き盡した獨逸映畫は愈よ編輯を終了、目下飯田信夫氏が伴奏音樂を編曲中であるが、七月中には錄音を終了完成の運となつた、然し『日本スキー縱走史』は『新しき土』のセツト撮影開始のため一時延期となり、この側映畫完成後編輯、錄音さることゝなつた、なほ『新しき土』は今後約二ケ月を要し八月末完成の豫定である

映畫檢閱日報（八一）

ウーフア・少年探偵團▲フオツクス・木乃伊の殺人▲獨國トピス・要草▲RKO・キングカボーイ▲新興俠俠黑頭巾▲同いろはにほへど▲松竹奴かがみ山▲同六學鮮嶽の巻▲同霧女の友情・愛と惡魔前篇▲甲陽映畫元和三勇士

◇──レスリー・ホワードはノーマ・シアラーと『ロメオとジユリエツト』を完成したが此の程英國に赴いた、今夏は同地で過し秋には『ハムレツト』をひつさげてブロードウエイの舞臺に立つ

◇──最近數ケ月間に賣り出したロバート・テイラーは今度二十世紀フオツクス映畫『プライヴエツト・ナムバー』でロレタ・ヤングの相手役を勤めることになつた、尙同映畫にはパツテイ・ケリーも出演する

◇──セシル・B・デミル監督のパ社新作は『平原の快男兒』（プレインス・メン）と題名決定した、ゲーリイ・クーパ主演で七月下旬撮影開始の筈

◇──グラデイス・スウオザウトはフレツド・マクマレイ、ジヤツク・オーキー、リダ・ロベルテイ、ヴエロスとヨランダ等共演でパ社『シヤムパン・ワルツ』に主演中、監督はエドワード・サザーランド

撞球の天田氏 京城で妙技

日本における撞球の第一人者、日本撞球協會の天田章氏が滿洲の歸途入城した、數日滯在し次の場所で妙技を揮ふ筈である

十一日午後八時 鐘路二丁目YMCA前 中央俱樂部
十四日午後八時 黃金町一丁目撞球前 天佑俱樂部

正統朝鮮舞踊 發表大會─府民館

朝鮮日々新聞社主催正統朝鮮舞踊發表大會は明十一日から三日間每日七時半開演で府民館に開催される、李朝末期になつて演藝狀態に陷り現在は妓生連によつてその片鱗が傳へられてゐるにすぎない國寶的な朝鮮古典、舞踊の藝術的復興が目的で、指導者には申不出氏で韓成俊氏をはじめその同志五十餘名が出演する會費一人五十錢

松竹キネマ 浪花館
7月8日より7月14日まで　晝夜三回上映　上映時間表
老いて益々旺んなり 12,00 3,20 7,15
屑屋德三郎 12,35 3,58 7,53
お天美の評判 2,00 5,05 9,00
入場料金 四十錢 六十錢

京城劇場
七月十日より四日間午後六時開演 松竹京都若手名題加入 市川右團次 大一座

團成社
七月八日封切 國者 テムプルの愛 二十世紀フオツクス超特作映畫 ロマンス乾盃 新撰組

朝日座
七月二日より開演 小原萬龍一座

松竹座
十一日封切 特別公開 元和三勇士 キヤグニー

若草映畫劇場
十一日十二日 ▲久遠の誓ひ パ社 ▲最後の駐屯兵 パ社 ▲ケンタツキーのどんぐり頓兵衛 LCP

京龍館
雪之丞變化

中央館 新興キネマ
野崎小唄 花設計圖

喜樂館 日活
半ぺいさんはお人好し テムプルの愛 國者 大自然は招く

京城婦人病院
京城北米倉町九四 電本(2)〇四八二番
産科 婦人科 院長 醫學博士 工藤武城 副院長 ドクトル 松本泰治

「あなた」「なんだい」「頭が痛いワ」「ノーシンがあるよ」

除虫菊特製 精品 ライオンかとり線香 強力殺虫液 エキライオン

お茶は 本町五 清元園

金銀 福 白金 鑛業 福石 金地部 京城黃金町二ノ九 電話本局4856番 振替京城10203番

運命鑑定 タマツテスワレバ不思議ニアタル 場所 本間 人生は運命相談所

至急 看護婦・家政婦・附添婦 募集 ◇奉天で働きたい方へ 奉天松島町十九 日滿看護婦會 電話三〇四八番

お孃さんよ！ あなたのお肌は荒れてませんか 夏は特にお肌を愛撫して下さい
肌百年の健康美 牛乳石鹸
お中元に最適（進物用美麗箱入特賣中）
本舗・大阪共進舍石鹸株式會社 No.308

內科・小兒科 腦神經科 北島醫院 京城本町四丁目一五五 電話本局三二七四番

お贈答用に 一本毎に衛生試驗所證明封緘付 絕對に防腐劑を含まず

特製 月桂冠 壜詰
御進物には安心の出來る月桂冠壜詰を御使用下さい 化粧箱各種あり
宮內省御用達 株式會社 明治屋 發賣
宮內省御用達 大倉恒吉商店 吟釀
11─7

獨逸の進出に先立ち 佛國も對滿提携か

政財界の巨頭が極東事情研究會の催し

極東市場に歐洲列強血眼

【東京電話】支那を繞る英（米國）と獨（英國）の極東利權獲得爭ひは周知の通りであるが、最近に至つては獨逸の新たなる東洋進出を契機として、フランスまでが歐洲に躍出さうとして來てゐる、即ち獨逸はかの滿獨通商協定に次いで、今回又對支一億マルク借款談を成立せしめ自國の機械製品賣込みに成功したが、英米に後るるとも劣らぬ獨逸の對支進出に先立つたフランスは、その立ち遲れを一擧に取戻さうとして滿洲國との經濟提携に着眼し、現に外務省への情報によれば去る一日、前首相サロー氏を主宰者として極東事情研究會を催し、政、財界の巨頭連が集まつて意見交換を行つた由である、而して特にフランスの神經を刺戟してゐる點は滿獨協定の成立にあり、これを牽制するために滿洲大豆の利用及び先年締結の諒成立した對滿投資案をもつと活潑に活動せしめようとする見解が國內に有力化されてゐる模樣である

十年の古い歴史 燈油の強い地盤

內油のみに引揚要求は不合理

高草小倉取締役語る

小倉石油では朝石開業後に於ける鮮內販賣問題に就いて總督府と折衝のため高草重役は過般來入城、特約店側の希望も聽取し鮮內各方面と種々協議の結果、朝石開業後も鮮內市場は放棄せず引續き營業を繼續し既得權を擁護死守することとなつたがこれに對し高草重役は語る

小倉石油の明年度以降に於ける販賣問題に付ては本府當局より燃料國策の根本義に則り近く朝石の開業を見る一方、創業準備中の朝鮮聖業の液石工場竣工も來秋には市販されるので總督府としても石油業令の改正に鑑み今後內地油の移入を漸次制限する心算で居るから、朝石で營業設備をする前に鮮內販賣を中止して貰ひたいと好意的に相談を受けたが、吾社としては十年間の古い歴史を特約店、燈油の強固な地盤を擁護のため簡單に引揚げる譯には行かない事情に吾社の態度を披瀝して置いた、現在小倉の朝鮮に於ける實際の販賣數量は各油を合せて年間五十四乃至五十五萬箱見當で、これを朝鮮の總需要八百萬箱に比較すると約七分に當り外油の鼓進を除く內地油（朝石を含む）の三百八十萬箱に比較すると約一割四分で、且右なき今日に於ては內油としては最高の販賣能力を持つて居る、殊に最も主力を注いで居る燈油の販賣量は內地關係第一位で、その量は內地油（朝石を含む）各社の總販賣量より吾社の方がはるかに多い實狀にある、この既得權問題について吾社が總督府の希望に當り朝石の株を特殊しなかつた時に解消して居る樣に傳へられたが、吾社としては當時內地に於て朝鮮向製品の精製工場を建設中であつたのと且石と同數位に對し少量の割當をして來たため、斷つたのに過ぎない、更に內外油の問題を解決せず內油のみに引揚を要求することは政府の燃料政策と全然背馳して居る、また朝鮮に於ける石油需給と本府の豫想實情とは可成り差異があり、實需は相當多いから朝鮮石油のみでは賄ひ切れず取引の實際で高事賄ふより外はない、今後の問題は茲から發生する、然し吾々は商賣人である以上、朝石とは充分協調して無理のない樣にして行く心算である

小倉の特約店 地盤擁護を申合

決議を送り會社を激勵

小倉石油の朝鮮態度に伴ひ小倉石油の鮮內二十三特約店も之に步調を合せて京城に會合し、十日午後特約店會議を開いた結果、特約店の商權擁護と既得權の確保に一路邁進する事に意見一致し小倉石油に對し次の要旨の決議を送り今後も共同戰線を張る事を申合せた、決議の要旨は次の通りである

我々は貴社（小倉）と多年協力一致してきたのであるが、小倉品の販賣割當量の削減或は販賣權の讓渡の議を許り以つて小倉との多年の情誼を厚くするのは特約店一同の真劍な叫である、此の貴社の方針にして西一步讓れば我々の死活に關する重大問題を惹すことにならう

京電上期決算

京電上半期の決算はこのほど終了したが電氣ガス電車收入何れも好調により收益金は四百八十萬圓に達した、來期決定の配當率は都合により未定、不能なので平井會計課長は十五日東上大橋社長と打合せをなす筈

中部は植付未了 平南には水飢饉

全鮮の水稻植付狀況

全鮮水稻植付狀況は七月十日現在を以て十三日農林局より發表されるが例年旱魃の南鮮地方は本年は既に殆ど全部植付を終了したが黃海、京畿、江原、平南は植付未了の所が相當にあり、殊に平南の一部殊に南部から平壤に至る一帶は貯水畓が地割れを生じてゐるといふ狀況なので、昨年の九割の成績は到底望み得られぬ模樣である

東拓京城支店 植付八割二分

東拓京城支店管內の植付は十日現在で八割一分九厘でなほ二割弱の植付未濟であるので同所としてはソバの代作等を小作人に勸誘しているも小作人としては代作を行はずひたすら降雨を待つてゐる

朝窒硫安廿三萬トンを賣る

朝窒硫安は本年度

朝鮮物八銘柄

大株で代用證券に加へらる

界の一般を表してゐる

大株取引所では今回朝鮮物を一部代用證券に加へることになり、朝鮮取引所新舊、朝鮮新舊、鮮瓦電、朝紡、北鮮製紙、朝鮮無煙の四銘柄を取引員身許保證金並に證據金代用證券中に加へる事となつた、之によつて朝鮮八銘柄は流通性を加へる事となるが特に朝取新舊は從來內地で金融の途がつかない所から市場性を減殺されてゐる嫌ひがあつたがこの點非常に好感されてゐる

朝鮮白米不買 六大都市に波及

朝鮮袋入白米の不買米決議はその後朝鮮穀物協會等の斡旋によりその反省を促しつゝあるが東京、橫濱、名古屋、京都、大阪、神戶の各白米商組合は今回六大都市白米商聯合協會を組織して差當り產業組合生產白米の不買決議をなした、これが動機となつて朝鮮袋入白米の不買をも決議せんとする機運濃厚となりその成行は頗る憂慮されてゐる

載寧蘆草入札

【載寧】西江、載寧江沿岸國有地四十萬坪に生產する蘆草の競賣入札は十日郡廳內で施行されたが經濟界の好況も入札時期がよいので豫想外の成績を納め六千四百二十二圓で落札

一期台灣米 收穫豫想 四七四萬石

【台北電話】台灣總督府發表＝十一年第一期米作豫想は收穫高四百七十四萬五千九百二十二石で前年同期の實收に比し四十一萬七千七百二十九石（九分六厘五毛）の增加、作付面積は三十一萬八百六十三甲にして前年に比し五千四十九甲（一分六厘五毛）高の增加である、これは米價高に刺戟され他作物よりの轉作多く植付時後の天候良好と病虫害の發生少き爲め作柄良好に依るもので甲當りに於ては前年同期より一石一斗一升四合（七分八厘七毛）方の增加を見た

愈よ鐘紡工場 大邱に建設決定

誘致期成會ではけふ經過報告

大邱府民の熾烈な誘致運動が功を奏して愈よ鐘紡工場の大邱建設が決定した旨大邱府尹より殖產局長宛報告して來た、製品の種類は未だ分らないが同地の水質の關係上特殊なものを扱ふのではないかと見られてゐる、同誘致期成會では十一日午後誘致經過報告會を開催した

商業銀行總會議案

朝鮮商業銀行では來る二十五日午前十一時より同行に於て第六十回定時總會を開き

一、上半期決算案承認並に利益金處分案（四分配當）可決の件

二、慶南三千浦、咸北吉城前に支店設置の件

を附議する事になつた

繩叺生產過剩 懸念一掃さる

滯貨も一掃

昭和十一年繩叺年度に於ける現在迄の繩叺生產高は一千六百萬枚に達し、一時生產過剩が憂慮されたが內地、滿洲、朝鮮に大量販賣をなした結果、滯貨は五百萬枚から三百萬枚に激減した、更にこの程朝窒と二百萬枚の契約成立し既に本府に於ても其の各道割當を決定濟であり、一時憂慮された過剩生產は杞憂に過ぎないことゝなつたわけである

鮮內株式利廻 平均五分九厘

殖銀調査によれば六月一日現在の鮮內重要會社（銀行九行事業會四十一社）の株式總平均利廻りは五分九厘五毛で前年七月一日に比し七厘二毛の低下である、一方一株拂込金額は三十六圓六十二錢で前年七月に比し拂込では九十三錢、相場では二圓二十四錢の値上りであるが、配當率は本年六月の六分一厘五毛で前年七月より却つて三厘七毛の低下を示してゐる、右のやうに事業資金の增加とともに株式利廻りの低下傾向を示し鮮內事業

時事經濟

馬場財政の一眼目 地方稅制改革

地方の負擔輕減は望み薄

所謂國策闡議は去る三日から始まつてゐる、果してどの程度まで應取一新の實を擧げ得るかはもとより疑問であるが、國家的な新事業やそれに要すべき財源措置及びこれと關聯せる國策施策の骨格を形成すべきことは疑問の餘地がない、こゝに於て馬場財政の果すべき機能は愈よ重且つ大となるわけだが、今回の財務當局の稅制及び收計畫は單に數量的に擴大するのみでなく、馬場藏相が組閣以來繰り返し言明してゐるやうに、國民負擔の均衡或は稅制整理といふ質的方面からも右と劣らぬ重要性を帯びてゐるのである

しかして特に地方稅の問題は國稅制度の整理と共に今後の稅制改革の重心問題となるべきものであると、以下少しく地方稅の解說を試み併せてそれが馬場財政における地位及意義を究明してみよう

◇—◇

內國租稅の研究は國稅についてのみ偏し地方稅は多く閑却され勝ちであつた、これは主として國稅が法律を以て定められるので、更內中央政界の問題となり易いが、地方稅は大綱こそ法律で統べられてゐるものの、各種の細目は多く地方に一任されてゐる關係から來てゐるものと思ふ、しかし今日では地方稅は昭和九年度豫算で約五億九千三百餘萬圓で國稅の約八億二千八百餘萬圓の（十年度實行豫算）と大部分に接近して來たばかりでなく、年々の膨脹率は殆ど國稅の三倍に近い、國稅、地方稅と名こそ異なれいづれも國民の負擔であることに變りはない、九年度豫算によつて推算すると、國民の、一戶當り及び一人當りの負擔額は次のやうである

	（一戶當り）	（一人當り）
國稅	六〇圓	一三・〇圓
地方稅	[illegible]	九・四

さて地方稅は府縣稅と市町村稅とに二大別されるが、大正十五年發布の『地方稅に關する法律』によつて地方稅制は左の如き體系をとることになつた

◇府縣稅

（イ）國稅附加稅　所得稅附加稅▲地租附加稅▲營業收益稅附加稅▲鑛業稅附加稅▲砂鑛區稅附加稅▲取引所營業稅附加稅

（ロ）獨立稅　特別地稅▲家屋稅▲營業稅▲雜種稅

◇市町村稅

（一）國稅附加稅　所得稅附加稅▲地租附加稅▲營業收益稅附加稅▲鑛業稅附加稅▲砂鑛區稅附加稅▲取引所營業稅附加稅

（二）府縣稅附加稅　特別地稅附加稅▲家屋稅附加稅▲營業稅附加稅▲雜種稅附加稅

（三）獨立稅　戶數割▲市町村特別稅

而して傳へられる地方稅制改革案によれば

一、家屋稅の國稅移管

一、戶數割の原則的全廢

一、雜種稅の整理（自轉車、リヤカー荷車稅の整理、車馬稅の廢止）

等を骨子としてゐるものの如くであるが、就中家屋稅（九年度豫算で附加稅をも合して一億圓を突破し全地方稅の約一割七分に當る）の國稅移管は全國的に家屋稅決定の標準を一定する意味では有意義であるが、地方財政窮乏の折柄これを地方稅から奪はれることは一大打擊と云はざるを得ない

◇—◇

財務當局は之に對して地方への交付金によつて何等地方財政の負擔を加重せぬと稱してゐるが假に家屋稅附加稅（市町村稅）を廢止せねとすれば一億圓の代り交付金を地方に與へねばならぬ、これでは家屋稅移管問題は一應解決しても地方稅整交附金が二億圓以上にも達せぬ限り地方は積極的に何等國家から恩惠を受けぬことになる、況んや同附加稅が廢止されぬとすれば地方の家屋所有者は全然として何等負擔の輕減とはならぬ、しかし惡稅の標本たる戶數割や雜種稅が或る程度まで輕減されるとすれば地方民にとつては確かに福音ではあるが、國庫さへも今日の如き窮乏狀態で、しかも軍事費の加速度的增大が約束されてゐる現狀では、必ずや一方で得たものは他方で失ふことになり、地方と都市の負擔均衡のスローガンなどは事實上實行される可能性は乏しいと云はねばならない（完）

期米 福 仁川本町 吉村榮左エ門商店

穗落

十年前小倉が半島に初めて進出した頃はスタンダード等の外油が幅を効かして非常の高價で燈油を賣つてゐた▲それが小倉が販賣網をしくや一罐につき一圓以上も安價になつて朝鮮人間に需要急增して來たに率比した結果は今日半島全需要の半分以上は小倉で占め、スタ▲手頃の品として親しまれ大衆社を二位に落したほど各需要層に喰ひ込んでゐる▲小倉として引くに引かれぬ事情が今、つ▲それは小倉の營業方針として特約店を非常に可愛がつてゐる事だ▲本社と特約店は多年の情誼で固く結びついてゐる關係上、今度の問題についても特約店が眞先になつて小倉と一緒になつて地盤擁護に戰はんとの決意に出た▲死なば諸共といふ氣持はどんな場合でも頗もましく美しいものだ▲高草小倉取締役と今井田總監、木村朝石專務は六高時代のクラスメートだ▲果しなく今日公的には問題を爭る三人男となつた

◇鮮銀對外爲替建値（十一日）

紐育　廿九弗四分の一

倫敦　一志二片三十二分の一

上海　一〇五圓

株式 人氣一變 好轉す

前場　前日小高下のあと今朝は國策闡議の取止めで底取一新は行ひ得ず從つて產業を樂觀せしめるが如き事はないとの觀測もあり一方歐洲動亂の擧もあると傳へられコールの引強みや公債課稅なども過般來から好感されてゐた事とので當所も新東一三三圓六と四高新鐘一五九圓七と六高大新七四圓丁と四高日產七五圓三と四高に寄附あと新東は五圓丁と一圓四高上放れ日產も七五圓八と新値に躍進し朝取は七九圓丁と上放れ北鮮紙も二五圓一と新高を示現日產拓新は何れも三圓丁と強調を呈したが新東は高値は利喰に一氣に伸びず結局新東一三四圓五と九高新鐘一五九圓八と一高大新七四圓三と三高日產七五圓六と三高朝新三三圓一から二圓九日產新三三高朝新三三圓二三圓丁鮮紙二五圓一と一高引けた

◇…大阪短期引跡

大新	七四圓三	二高
新鐘	一六〇圓三	四高
日產	七六圓丁	不變
新東	一三五圓三	五高

地合は變化

軟派の踏上げによつて好轉に向つたと思はれた新東は增稅も結局六萬程度のものとみられ產業資本を脅迫するが如き事はあるまいとの見解が有力となりそこへ戒嚴令の撤廢も近いとあつて中間の反動でS撤廢も近いと踏み上げとなつて又もや軟派の見方を九圓替へもと云はれた

放射線

▲種の惡材料も國策闡議の中止から國策闡議の中止に織込み濟みとなつてゐるのであるが眼に見へぬ形に喪へて今日まで悲觀したが▲それに歐洲の政情は大戰前のそれと酷似してゐるとかで強氣は之もジヤン〳〵囃し立てゝみるやうだ▲種の惡材料もこの所底曝しになつて了つた▲戒嚴令の解除も近いとみられてゐるし公債課稅なども出場人は大體好感してゐるやうだこゝで眞に積極的な買氣が出て來たらこの相場は大きくならう▲それに商品がすつかり好轉して來たこれが爲め生產過剩で賣られてゐたものは反動高を來してゐる帶人が高いのもそれである輸送漸く多事ならんとしてゐる▲二・二六事件以來證券に對する考へ方が大分混迷して來てゐるこの際白紙に立戻つて認識を變へなければならぬのではあるまいか

日產波瀾含み

日產は過去一ヶ年に亘つて底固めを行つて來たので こゝに至つて初めてよい強氣の第一次目標とせる四二、三圓所を示現する事になるかも知れぬ而も軟派は依然として賣直して來てゐるやうであるから中旬頃は相當活潑な動きをみせるかも知れぬであるが地合は變化して來たと云つてよい

物色買は續く

に對する觀方は根本的に變へなければならぬ投機投資の興味を兼備する點は強味であるからまだまだ上値を殘してゐるとみてよく前途は興味津々たるものがある

軍需株も一頃買はれた石川島とか浦賀とかは一服してゐるが日窒アルミは再び好勢に轉じて今日は又五五圓を拔いてゐる前途何ほども知れないとの人氣である帝麻は波瀾を含んでをり六〇圓があるかも知れないとの人氣である電纜紡も好調でありこの一角は二六圓七八と云ふ強調を呈してゐるまだ〳〵買はれさうな形勢である取殘されてゐた日立製作も今日はよく買はれて新株は八六圓丁の新高値を示現した日產の子會社は今後再檢討さるべき筋合にある滿洲工廠も二九圓丁と堅調を示しており雜株の物色買は今後尚ほ旺盛を持續すべきものと思はれる

實物前場

人肥新五三圓五東拓四八圓五京南鐵道二九圓七ホツプビール二〇圓三日滿アルミ五四圓七日立新八四圓五商銀五四圓丁慶田機械一三圓三淺工二九圓丁

東京國債上伸

金融情勢の樂觀に引續き值待ちの實物多數あり小刻み乍ら更に上伸步調を辿つた長期は二十八年の十五錢高を中心にその他五錢小高く實物は米貨債一圓低高を始め他は十錢方引締つた▲甲五分利不申▲二回四分利不申▲一回四分利一〇二、五〇▲佛貨四分利不申

大阪國債市況

▲甲五分利一〇一五五▲第三五年一〇二四五▲一回四分一〇二六五▲二回四分一〇二六五▲三二年一〇一三九▲二八年一〇一四五▲佛貨四分一九九八六▲米貨六分半三九八二〇

今 秋田株式現物店 京城府明治町二丁目 電話本局(2) 5155 5156 5157 5158 5159 5150 644 669 現物專門（強調）十一日午後一時調 [illegible]

大 大原現物店 京城明治町 本日ノ動キ [illegible]

期米 環境好轉見越し 買氣再燃す

又も波瀾含商狀

二節は六十錢と吹き上げ株式高に市場の空氣は一變し六節は更に七十錢と躍騰

前場　今朝は內地天候の回復と農林省が十日發表した七月一日現在の內地殘存米が一般の豫想より多かつたので弱人氣であつたが依然株式高に依る京城筋の買物と阪地の手堅さ商狀に當一圓三十錢中一圓五十三錢先一圓五十一錢と案外強硬に寄付きその後の阪地の引返しを受けて安値を買込んだ連中の需れ物を喚起し二節は六十錢と吹き上げ株式高に市場の空氣は一變し六節は更に七十錢と躍騰せしも人氣の買ひに依る地場筋の賣向ひで引際は六十六錢と押し相場は尚波瀾含み商狀を終つた

後場　前場上放れのあと後場は當一圓四十一錢中一圓六十六錢先は一圓六十九錢と二十三高に寄附二節六八錢とこの邊堅調に推移した

人氣一變す

前日來京城筋が猛烈に買進んで來たのは無論丸仁筋內に於ける植付が雨量不足のために於て惡觀すべき狀態にある事もその一因であるが大體は政府の國策を顧念して伸惱んで居た株式が近く東京に於ける戒嚴令の解除見越しや一時不安の的となつて居た明年度の豫算に對する政府增收計畫が自然增收一億圓公債增發一億公債に依る一億圓都合三億程度を以つて國策を樹立と落着く模樣で財界に次した影響のない事及び國際聯盟の無力に依り歐洲動亂は免れ難き雲行きになつて來た等から好轉するに至つたので米にも買氣を及ぼして來たものである從つて今朝市場の空氣は從來と全く一變し押目買人氣旺盛を極め相場は更に引締るの外なき情勢である

雷同買警戒

前日來相場が急速に步調を一變して高調を呈するに至つたのは別項の如く株式高に京城筋が猛烈に買進んで來たもので當所は押目買ひ人氣旺盛と共に高値を豫想する者が段々と增大する一方であるが余り人氣が再び買ひ嘉ふて來る傾向があるのでこの上雷同買ひは危險と見て警戒なす者が多いのみか採算筋では阪地との鞘が內外に縮少して來たので阪地買ひの當所賣りを試みる者も現れて來る狀態である

小往來相場か

當所としては目下の所丸仁管內が雨量不足の爲め植付不能となるか近く一と雨降つて終了するかの境目に切迫せるだけその日〳〵の天候次第で相場はこの邊小波瀾は免れない狀態にあるも阪地に於ては一時雨量過多を顧念された天候も快復して買ひ材料となるものはなく只株式の好轉に強硬を維持せるに過ぎない其所へ硬軟双方の主力筋は押目買ひの戾り賣りで腰入れ深く對立なすと云ふ狀態であるから相場もこの邊保合ひ破れるを見る事は至難と見られて居る從つて當市場に於てもこの上大した變化があるかは疑問で玄許は尚往來相場ではないかと觀測する向も勘なくない

米界六感

天候は每日曇陶しいが肝心の雨は一向に降りさうにないので相場は又及旱魃懸念の買氣が再燃してピントなつて來た▲殊に昨後場京城方面の買進みは物凄かつたさうであるが果して再び旱魃相場を出現するかどうかが見物である▲無論此旱天が同續くとせば丸仁管內は植付不能となる水田が多い許りでなく既に植付を終つて居る水稻中用水の缺乏に枯死する稻が勘くない危惧に瀕して居るので資方も注意する必要はあるが然し斯うした陰鬱な天候が續いた揚句は必ず一と雨降るに決つてゐるので強氣もこの上有頂天になる事は考へものらしい▲考へものと云へば農林省が發表を始めた七月一日現在の內地殘存米を見ると青森外十七地方で九百廿七萬四千四百八石に達し前年より四萬二千石餘りしか減じてないのは米價高のため喰ひ延しが行はれてゐる感がある▲最も阪地の相場が殘存米の發表を眺めて格別安くならない所を見ると第一次發表では好材料とするに物足らないのかも知れないが何れにしても殘存米高の增減は今後正米界に及ぼす衝動は相當に大きいと見る向がある

株式（十一日）

朝取短期

銘柄		寄付	大引	高値	安値
朝取	前	[illegible]	[illegible]	[illegible]	[illegible]
	後	[illegible]	[illegible]	[illegible]	[illegible]
同新	前	[illegible]	[illegible]	[illegible]	[illegible]
	後	[illegible]	[illegible]	[illegible]	[illegible]
大新	前	[illegible]	[illegible]	[illegible]	[illegible]
	後	[illegible]	[illegible]	[illegible]	[illegible]
新東	前	[illegible]	[illegible]	[illegible]	[illegible]
	後	[illegible]	[illegible]	[illegible]	[illegible]
日產	前	[illegible]	[illegible]	[illegible]	[illegible]
	後	[illegible]	[illegible]	[illegible]	[illegible]
新鐘	前	[illegible]	[illegible]	[illegible]	[illegible]
	後	[illegible]	[illegible]	[illegible]	[illegible]
日魯	前	[illegible]	[illegible]	[illegible]	[illegible]
	後	[illegible]	[illegible]	[illegible]	[illegible]
帝人	前	[illegible]	[illegible]	[illegible]	[illegible]
	後	[illegible]	[illegible]	[illegible]	[illegible]
拓新	前	[illegible]	[illegible]	[illegible]	[illegible]
	後	[illegible]	[illegible]	[illegible]	[illegible]
安取	前	[illegible]	[illegible]	[illegible]	[illegible]
	後	[illegible]	[illegible]	[illegible]	[illegible]
朝石	前	[illegible]	[illegible]	[illegible]	[illegible]
	後	[illegible]	[illegible]	[illegible]	[illegible]
北紙	前	[illegible]	[illegible]	[illegible]	[illegible]
	後	[illegible]	[illegible]	[illegible]	[illegible]

朝取定期と日步

銘柄	賣方	買方	日步	代引
朝取	[illegible]	[illegible]	[illegible]	[illegible]
同新	[illegible]	[illegible]	[illegible]	[illegible]
大新	[illegible]	[illegible]	[illegible]	[illegible]
新東	[illegible]	[illegible]	[illegible]	[illegible]
新鐘	[illegible]	[illegible]	[illegible]	[illegible]
拓新	[illegible]	[illegible]	[illegible]	[illegible]
日產	[illegible]	[illegible]	[illegible]	[illegible]
日魯	[illegible]	[illegible]	[illegible]	[illegible]
安取	[illegible]	[illegible]	[illegible]	[illegible]

朝取特別認定表

[illegible]

大株長期・大株短期・大株短期喰合・東京短期・東京短期喰合・東京現株・東株長期

[illegible]

期米（十一日）朝取仁川・大阪期米・東京期米・大阪期米喰合

[illegible]

商品（十一日）・各地期米・外電（十一日）・金融（十一日）

東京コール・日銀帳尻（十日）・鮮銀帳尻 [illegible]

各地正米市況

仁川玄米　三等・四等・五等 [illegible]

大阪人絹現物

銘柄	百三十番	百五十番
帝人	六一〇〇	六一二五
旭	五九二五	五八五〇
東洋	六一七五	六〇五〇
昭和	六一七五	六〇五〇

仁川期米本店 [illegible]

朝取證券取引員 アジア證券株式會社 京城南大門通二ノ一日生ビル 代表電話本局二－四七番

朝鮮郵船定期出帆 [illegible]

仁州汽船株式會社 仁川府港町一丁目 電話五一番 [illegible]

大阪商船定期出帆 [illegible]

大阪商船株式會社京城出張所 電話本局長一〇三〇番

大連商船出帆 [illegible]

國際運輸會社 仁川 慶田組 釜山 釜山商船組

尼崎汽船出帆 大阪商船株式會社仁川代理店 株式會社 慶田組 [illegible]

仁川汽船廣告 [illegible]

朝鮮郵船株式會社 京城南大門通リ五ノ一 代表電話(2)本局四一九五番 [illegible]

合名會社尼崎汽船部代理店 仁川府海岸町 高杉商店回漕部 （出帆係專用電話）一〇三〇番

倫理御進講草案

杉浦重剛謹撰

御進講當時の杉浦重剛先生

子爵　小笠原長生閣下講演抄錄

▲大正三年御學問所設置となり、倫理を御進講申上げる所の候補者として擧げられたのが杉浦先生でありました。

▲其の時の倫理進講者の人選と云ふものは極めて嚴密なものでありまして私等は其の爲めに幾度宮内大臣を初めとして、東宮大夫の所であるとか、或は東郷總裁の所に出掛けて行つたか分らないのであります。兎に角非常な御銓議の上で、杉浦先生が一番適任者であると云ふことになつたのであります。皆さんも御聞き及びであらうが、頭山滿翁が屢々私に言はれたことがあります。それは杉浦先生が亡くなられてから後の事であつて「文部大臣の適任者は誰人でせうか」と云ふことを私がお聞きしたら「杉浦翁より他にない」と言はれた。これは、今日でも確かにさう言はれてゐるだらうと思ひます。東郷元帥も東宮御學問所の事となると屢々私に向つて「杉浦と云ふ人以外に結局適任者はなかつたね」と言はれました。然かも昨年薨去になる迄よく言はれたものである。實に英雄にして英雄を知ると申すのでありませう。然し決定前は、東郷元帥も杉浦先生の人となりは知つて居られなかつた。「一體杉浦と云ふ人はどんな人かね」と私に向つて言はれたのですが、其の時私は多くは申しませんでした。『命掛けで仕事をやる人です』と答へたのです。すると元帥は、「さうか、それならそれで宜しい。後は彼是れ詮議をする必要はない」と言はれた。詰りそれに依つて東郷元帥の決心と云ふものがすつかり定つたのであります。

▲大正十年の二月に御學問所が閉鎖になりまして、それから間もなく私は八年間色々と御指導を受けた御禮勞々記念の揮毫でもして頂きたいと思ひまして、淀橋の日本中學校に出掛けて行つたことがあります。訪ねますと、猪狩先生がお居でになりまして「校長は病氣をして、自宅に居られますから」と云ふ御話でありましたから、御宅に參りました。所が『どうぞ、病室へお通り願ひたい』と云ふことでしたので、病室に通つて見ますと、先生は例の通り「ヤア／＼」と言はれましたが、然し其の顔色は惡いし、更に其の上非常に憔悴して居られました。尤もそれは唯單に御學問所のことばかりではなかつたでありませうけれども、兎に角非常に疲れて居られるやうに感じたのであります。それで杉浦先生に向つて「もうあなたは病氣にかゝつて居られるのですね。餘り現金おやないですか」と申したのです。すると『兎に角此の重大なる御奉公を無難に成し遂げたことは身に餘る光榮である。杉浦は倫理を御進講申上げて居つたやうなものゝ實を言ふと、杉浦が常に試驗を御受けして居つたやうなものである。殿下が洵に御聰明であらせられ、殆んど滿點で御出でになつたから杉浦が初めて及第したやうなものです』と言つて高輪の御所の方に向つて御辭儀をなされてから『時に小笠原さん、此の手を見て下さい』と言つて手を出された。其の時私は其のお言葉に依つて杉浦さんの手を握つて見ました。すると脈のあたりの一番太い所が私の手で廻つたのです。それを見まして私は思はず胸が塞つてしまつた。杉浦先生も亦私に向つて何のことも言はず、唯ヂッと私の顔を御覽になつてゐたのであります。此の一つを見ましても、此の時の杉浦先生の御心の中はどんなであつたか、如何に滿足して居られたかと云ふことが言外に分るのであります。

▲杉浦先生が進講された範圍と云ふものは、一番初めが三種の神器から始つて、それから花でも月でもなんでもかんでも取り入れて、結局それを一番終ひに帝王としての御心得を以て御裁き遊ばすと云ふ所に持つて來て進講をせられると云ふ風でありました。英雄にはよくあり勝のことであるが普通の脫線をやられたもので、眞面目である其の半面に、無邪氣な所を有つて居られたやうに思ひます。或る時のこと白鳥博士を始め一同がびつくりしたことがありました。それは「功成名遂身退」と云ふ題で進講を申上げられた時の事でした。總て其の御進講も終りに近くなつた頃、杉浦先生はいきなり進講を止めてしまつて斯うして机の前から退いて横向きになりフロックコートの襟を正されて、謠曲「船辨慶」を謠はれたものです。殿下の御前に於て大きな聲を張り上げて「船辨慶」をやり出したものですから、是には東郷元帥も濱尾副總裁も白鳥博士も皆びつくりしてしまひました。而して先生は之を朗々と吟じ上げられて御辭儀をして退られたのであります。それから或る時には「易」のことに就いて進講をされて居ります中に、突然前に置かれた風呂敷を擴げられ、筮竹、算木を取り出されて、易の立て方を、ガシャ／＼と始められたことがあつた。是れには殿下も御驚き遊ばされ『小笠原、易と云ふものはあゝ云ふことをするものか』と云つて御下問があつた位でした。これは一例で、かうして殿下の御前に於て總てのことをやつて御覽に入れたものであつた。

▲最後に杉浦先生が進講をされて居る時の私の感じを申上げます。杉浦先生が進講されて居る時は、杉浦重剛先生が進講されて居ると云ふ感じが少しもなくて、誠が人間の身體をして御奉公を申上げて居られるやうに感ぜられたのでありまして、杉浦重剛先生は人間であると云ふ感じがしなかつたのであります。杉浦先生が私に斯う云ふ口吻を漏して居られました。自分が進講するに當つて自分の一擧一動を殿下が御覽遊ばされ『其の通りしていゝか』と仰せられた時に「ハイ宜しうございます」と申上げられるやうにして居らなければならぬと云ふことを口にして居られたのであります。然し杉浦先生も人間であるから、七情を極力抑制されて居られましたので、杉浦先生の個性と云ふものが無くなり只至誠を以て御奉公せられたものと思つて居ります。今でも考へて見ますと、其の時の杉浦先生は實に神々しいやうな感が浮んで參りまして、倫理の進講に當つては只單に口ばかりでなく只管至誠の心を以て一意御進講を申上げて居られたやうに私は信じて居ります。

書外添附　杉浦重剛先生肖像寫眞一葉

體裁　四六倍版全一冊
頁數　一千二百頁
裝幀　眞野紀太郎畫伯

定價金拾貳圓　送料（書留小包）市内十二錢　地方五十七錢

◎本書は店頭に陳列せざるを以て御注文は直接本會又は各書店に御申込を乞ふ。
◎代金引換御斷わり。

東京市世田谷區松原町二丁目　日本中學校內（振替貯金口座東京八七二五八番）

倫理御進講草案刊行會

朝鮮語講義錄

定價月六十錢・三ケ月一圓七十五錢・六ケ月三圓四十錢全期（一年）六圓五十錢、全部印刷濟につき毎月分にても同時に發送することを得（內容見本進呈）

◇右合本　總クロース上・中下三冊一組美裝函入　特價六圓五十錢（送料十五錢）

◇特典　右一年分又は合本の前金申込には「朝鮮語試驗問題並に譯文集」定價一圓（送料十六錢）を一冊贈呈す

日鮮單語對譯集

本書は國語より朝鮮語を求むる唯一の朝鮮語辭典であつて內容簡明に、携帶便に、價も亦至廉である。四六版三百頁、定價一圓、送料十六錢

警察官朝鮮語教科書

本書は朝鮮警察協會の推奬本にて、警察官講習所本科生、講習生を初め全鮮二百餘の警察署、刑務所等の教科書又は參考書として指定され推奬されてをる。現在警官は固より、警察官、看守等を志す者の不可缺の書籍である　上、中、下、附錄の四冊一組、定價四圓、送料五十錢

中等學校朝鮮語教科書

本書は內地人生徒に朝鮮語を教授する中等學校の教科書にて夙に高等商業、高等農林、高等工業、法學專門を初め各地の官道立師範學校、公私商業學校等の教科書として採用されてをる。（昭和十年十二月廿日附總督府檢定濟）定價上下各八十錢送料十六錢

わかり易い朝鮮語會話

從來、內地人に取り比較的學習困難とされてをる朝鮮語を「わかり易く」初步一般的知識を習得せしむべく平易簡明に講述し昭和五年度總督府改正諺文綴字法に準據し編纂したものである。定價一圓、送料十六錢（見本進呈）

朝鮮語受驗者必携

總督府の朝鮮語獎勵試驗受驗者の爲め各般の事項を詳述したるもの、附錄に試驗官の「受驗者の心得」を附す。定價一圓、送料十六錢、受驗者無二の好侶伴也。

朝鮮語試驗問題並譯文集

本書は大正十年總督府朝鮮語試驗制度開設以來の試驗問題を蒐集し、之に正確なる譯文と、懇切なる註釋を加へたもので將來受驗せむとする者の缺くべからざる好參考書である。附錄に試驗一覽表を附す。定價一圓、送料十六錢

普通學校朝鮮語讀本詳解

普通學校朝鮮語讀本卷一を詳譯すると共に「諺文綴字法」を附せり、定價送料共三十四錢・普通學校朝鮮語讀本卷二譯解（送料共五十六錢）同卷三譯解（送料共五十六錢）同卷四譯解（送料共五十六錢）

中等朝鮮語講座

本書は、中・高朝鮮語研究者獨習書として大に歡迎されつゝあり。一冊六十錢、三冊一圓七十五錢、六冊三圓四十錢、既刊九冊分金五圓。

京城太平通一丁目　朝鮮通信社內
朝鮮語研究會
電話本局（2）四五六二番　振替京城七六六番
主幹　伊藤韓堂

義手足

京城長谷川町　高野義肢製作所

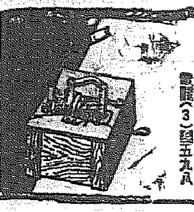

拔き荷絕對防止
守國式　鐵線荷造機　帶鐵荷造機
京城府南米倉町九　代理店　湯澤商店　電話（3）四五九八

御贈答には！

明治の御菓子

明治の百點賞！
明治チヨコレートのレーベル裏に記載してあるマークを百點お集めになつて最寄りのお菓子屋さんへお持ちになれば引き換へに五個の明治チヨコレートか明治キヤラメルを差し上げます！

明治製菓株式會社

脚氣にオリザニン

藥は品質第一

藥は治病の第一線に立つものであり、その品質の純正なるべきは申すまでもありません。三共の製品は多年の經驗と完備せる大施設の所產であり、その一々につき嚴重なる檢定が施されてゐます。三共の製品は、その至純なる品質の故に永く醫界の信頼を博して居ります。

脚氣に對するオリザニンは、原因療法劑ですから、その效果は極めて的確であります。從つて又オリザニンの適量を服用すれば、脚氣を豫防することも確實であります。

オリザニンは、副榮養素として獨り脚氣病のみでなく、次の樣な場合にも推奬されてゐます……

1. 熱性病者の榮養保持、體力增進に
2. 虛弱兒童の發育增進
3. 病中病後の食慾不振、榮養衰退
4. 姙娠嘔吐、姙産婦便祕
5. スポーツマンの心臟力增强、疲勞恢復に

三共のビタミンB
ビタミンBの世界的始祖

最高力價を誇る學界の標準品

オリザニンは毎製品、生物學的試驗により力價を準定、效力を一定不變ならしめてゐます。

東京市日本橋區室町二丁目　三共株式會社

三共 SANKYO

乳兒の下痢、綠便に

ラクトスターゼ

信頼される三共の乳酸菌製劑

味甘味、絕對無害性、乳幼兒にも安心して與へられます。

粉末と錠劑　說明書送呈

病人食餌に

三共ホーレン草末

新鮮ホーレン草の香味、色澤、成分その儘に乾燥粉末化せるもの

ビタミンCを多量に含み、香味佳良、病人食餌に添加するときは食慾を亢め、榮養を增進します

說明書送呈

神經の榮養に

ユーキリン

吸收佳良の有機性燐劑

神經衰弱に、受驗生の頭腦明敏化に、不眠症に

粉末、錠劑、膠囊入各種　說明書送呈

捻挫（くぢき）打撲（うちみ）

アンチトルヂン

外用塗布劑

輕症は一、二回、高度のものも數回の貼用にて治癒するを認められてゐます。

100瓦 ¥.90　500瓦 ¥3.00

現狀默視に忍びず わが陸戰隊強硬決意

もし支那側に誠意及び能力なくば われ治安の維持に當らん

【上海十一日同盟】特別陸戰隊司令官近藤少將は今次の邦人殺害事件に關し左の如く語つた

中山事件の未だ解決を見ざるに先立ち越界路を隔たること遠からざる地點において再び邦人殺害事件の發生を見たことは甚だ遺憾の極みである、中山事件に對しては支那官憲は未だその犯人の檢擧すらなし得ずその處理に當つては支那側は果して事件の重大性を認識して愼重に處理に當りつゝあるやを疑ふべき點多々あるので屢々警告を行つた、抑も中山事件は帝國海軍に對する侮辱事件として我が海軍將兵は勿論全國民の憤激せるところだが愼重平靜を持し支那法權の發動を待つてゐた、然るに今また萱生事件の發生せるは事極めて重大で若しこれを默々に看過せんか同樣事件の續發することは明らかである、我海軍としては到底かくの如き現狀を默視するを得ない此際支那側は誠意を披瀝して今次事件の犯人を速かに逮捕されんことを切望する、若し支那側がその誠意及び治安維持の能力において我居留民の生命財產を保障するに十分ならずと認める場合は陸戰隊としては隨時必要とする措置をとるの餘儀なきに至るであらう

"日本人を暗殺せよ" 藍衣社の不敵な密令暴露す

【香港十一日同盟】西南事件發生以來兩廣に侵入せる藍衣社員の暗躍盛んなので陳濟棠氏は部下軍隊に對し藍衣社員の一齊檢擧を嚴命したところ昨日に至り日本人暗殺のテロ指令に關する驚倒すべき指令が藍衣社中央部より發せられたこと暴露し內外にセンセーションを捲き起してゐる、右指令は六月四日附藍衣社最高幹部より兩廣に侵入せる藍衣社首領に發せられたものでその要旨左の通り

兩廣が中央打倒の手段として抗日スローガンを掲げたるを利用し民衆の對日感情を惡化せしむるため日本人を一、二名暗殺して紛糾を惹起し日本の抗議目標を西南に轉ずべし

市政府慌てふためく

【上海十一日同盟】支那側では該事件發生地が支那街であつたので極度に狼狽し吳鐵城市長が二中全會出席で不在の爲市政府首腦部、公安局長蔡勁軍氏、淞滬警備司令部幹部等は朝來市政府に參集して對策を協議し南京にある吳鐵城氏に對し至急歸任方を電請した、同時に各新聞に對しては事件の報道を極度に制限する措置を講じ事態拾收に慌てふためいてゐる

近藤司令官 市政府に要求

【上海十一日同盟】上海特別陸戰隊司令官近藤少將は大杉參謀を從へ十一日午後三時上海市政府に俞鴻鈞市長代理を訪問、中山兵曹事件に對する支那側の不誠意を難詰し同事件の徹底是正を要望し更に萱生事件發生に關し支那側に於て至急犯人逮捕の措置に出でんことを要望した

出先首腦部 重要協議

【上海十一日同盟】第三艦隊首腦部及び陸戰隊首腦部は十一日午前陸戰隊本部に參集、萱生事件につき重要協議を重ねたが中山兵曹事件の裁判が支那側の政治的策動により事實を歪曲されてゐるのを極度に憤慨してゐる折柄萱生事件が發生したので南事件犯人が同一系統のものと見られ事件を頗る重大視し午後大使館における出先首腦部會議で強硬決議を披瀝するものと見られる

居留民大會打合せ

【上海十一日同盟】萱生事件發生の場所は客月六日にも邦人栗本金太郎氏（二）が狙撃され辛くも難を逃れた場所で中山兵曹事件以來三回目である上北四川路及び西南區の便衣隊潛入の情報もあり居留民は極度に不安に陷つてゐる、在留邦人各路聯合會では今曉まで協議の結果本日午後四時から日本人倶樂部で總會を開き居留民大會開催の打合せをなすことに決定した

中山事件裁判 支那側頗る不誠意

【上海十一日同盟】中山兵曹事件犯人裁判に對する支那特區法院並に法醫學研究所の態度は當初の期待を裏切り頗る不眞面目且つ不誠意を極め科學的に立證された物的證據及び證人の言を殊更に曲解して事件を有耶無耶の裡に葬り去らんとする態度が明瞭に看取されるので我が軍部を初め關係各方面は居留民を憤激せしめてゐるが大使館當局では支那側の不誠意なる態度を默過するにおいては日支間の事態を惡化せしめる恐れがあるとて一兩日中に支那側に對して事件の整理方法その他につき最後的要望を提議することになつた

相寄る獨伊ファッショ（右ムッソリーニ首相 左ヒトラー總統）

イタリー抱込みに狂奔する英、佛 獨伊の提携工作は依然進む

【パリ十一日同盟】英佛兩國政府は獨伊間にオーストリア問題に關しロカルノ條約問題に關する諒解が成立したと傳へられ獨伊提携の形勢に鑑みフランス政府は急遽地中海相互協定を提唱する旨聲明、他方イギリス政府は地中海出動の艦隊を引揚げる等イタリー政府抱き込みに狂奔、頻りにロカルノ條約國會議におけるイタリー政府の參加工作が進められてゐるが、イタリー政府は依然ドイツ政府との提携方針を堅持するものと見られムッソリーニ首相は九日ヒトラー總統に對しドイツ政府は近くブラッセルに開會のロカルノ條約國會議においてイタリー政府の共同作戰參加を欲しない場合及び他國政府が獨伊の正當なる植民地要求ロカルノ條約改訂の希望を拒否する場合イタリー政府としてはロカルノ條約國會議に出席する意思はないと通牒したと傳へられる、更にムッソリーニ首相はヒトラー總統に對し、政治的經濟的條件をオーストリア政府に提示してその承認を要求する段取と見られヒトラー總統もこれと呼應し、七月二十七日新外交方針を宣明、特にオーストリアの獨立保全を保障する旨聲明する豫定である

獨墺協定成立 近く發表宣言

【パリ十一日同盟】ドイツ、オーストリア兩國政府は過般來ムッソリーニ首相の斡旋に基き國交調整案につき談判を重ねた結果大體七項目より成る協定案を締結、近くベルリン及びウインにおいて協定の成立を宣言するに決定したといはれる、協定の內容は通商、文化、新聞、通信等の全分野に亙るが特にドイツ政府はロカルノ會議においてオーストリア政府の『均等地位』要求に關する主張を支持する旨公約したと傳へられる、以上ドイツ、オーストリア兩國間の協定は成立したがイタリー、ドイツ兩國政府の折衝は依然困難を極め協定成立を見るに至らないといはれるが獨伊兩國もロカルノ條約締約國會議に關する限りドイツ政府はムッソリーニ首相の提案を容れ會議においてイタリー政府と共に共同戰線を張るに同意したといはれる

ロカルノ會議へ伊參加せん

【ローマ十日同盟】聯盟理事會が制裁案を決定して以來イタリー政府は歐洲政局の圈外に立ち籠つて經濟非協力を堅持してゐたが今回調整委員會が制裁案放棄を決議し、イギリス政府は本國艦隊の地中海撤收を決定した結果イタリー政府も態度を一變し前記十ケ月にわたる非協力政策を清算し歐洲政局の安定回復のためイギリス、フランス、イタリーの緊密提携の協力をはかるに決定したと解される、以上の方針の第一着手として近くブラッセルに開催されるロカルノ條約會議に參加すると解されるが消息筋の傳ふる所によればムッソリーニ首相は會議の後半ドイツの參加するに先立ち代表を派遣する旨非公式に示唆したといはれる、續いて伊艦隊の動向の場合にはイギリス政府の艦隊撤收に呼應しイタリー政府はリビヤ派遣部隊引揚げを斷行、久しく地中海上に低迷してゐた暗雲を一掃する意圖ではないかと傳へられる

第六軍管區新設

【新京十一日同盟】滿洲國政府は國軍の擴大強化を圖るため今回第六軍管區を新設し同司令部を牡丹江に置き初代司令官を王殿忠中將と決定した

免囚保護事業 保護觀察所と協力

本府法務局が力瘤を入れてゐる免囚保護事業の擴充計畫は既に全鮮知事會議に諮り了解を得て準備工作を進めてゐるが、最初これを關係當局として本秋總會式を行つた上役員を定め、然る後同會事業を確立し一般の會員を募集することゝなる段取で、同會は本秋九月から設置される思想犯保護觀察所全鮮七ケ所と連絡をとり、再犯防止に努めることゝなつた

半島中小商工業 救濟を具體化 中央試驗所擴充等

中小商工業者の救濟問題は內鮮を通じて商工當局の重要懸案とされてをり朝鮮商工會議所でもこれが解決方について當局の奮起を促してゐたが總督府殖產局ではいよいよ明年度豫算においてこれが**具體化**をはかることに決定し種々案を練つてゐる、而してこの問題は既に論議し盡されたところで理論的對策を講ずるとせば少くとも數千萬圓の莫大な經費を要し朝鮮現在の財政狀態では到底全を期し難いがさりとてこのまゝ放任することは却つて躍進の途にある朝鮮產業を萎縮せしむる結果となるので殖產當局としては財政狀態の許す範圍內において擴大、最良の適策實現に努めてゐる**程度の**ものが出現するか今のところ確然しないが中小商工業者に就ては大體現在の共同作業場十一ケ所に對して一萬二千圓の補助を與へてゐるのを擴大して共同作業場を全鮮各道に二三ケ所乃至五六ケ所づつ設置せしめ工場施設補助も十萬圓程度に增加して補助を受くる工場數も三十位に擴張するほか中央試驗所の設備を充實擴大し同時に南鮮地方に支所一ケ所を新設、更に中小商工業技術指導に當らしむるため

專任技術官

一名乃至三名づつを各道に配置する方針でその他商工金融の圓滑化、市場の開拓等も同時に考慮される筈でこの經費約百萬圓と見積られてゐる

地中海協定 事實上解消

【パリ十日同盟】フランス政府は九日夜伊國政府に對し聯盟制裁調整委員會が對伊制裁を撤回と決定した結果、聯盟規約第十六條第三項の制裁國間の相互援助規定に基き英佛兩國政府間に成立せる地中海における相互援助の取極めを事實上解消する旨通告した、フランス政府が右通告を發するに至つたのは次の事情に基くことが判明した、即ち

イタリー政府は初めフランス政府に對し英佛相互援助取決めはイタリーを目標にするものと思考するが故に之に對し無關心たり得ないと通告しフランス政府の考慮を促したのでフランス政府は急遽閣議を開き協議の結果イギリスとの相互援助協定を破毀するに決定、イタリー政府に對しその旨回答したものである

森社長の斡旋に なほ一縷期待 但し京城會議は見込薄

船協よりの通牒に對し京濱名古屋の荷主よりは十一日に至るも何等回答なくその出席は絕望視されてゐる、從つて內鮮の交涉は行惱みとなつたが、森朝郵社長は東上中京濱荷主に對し運賃正式交涉に對する種々の斡旋を行ひ、大阪荷主の中にも上京朝鮮京濱兩荷主の仲介をとつたものもあるので京城會議は不可能としてもなほ一縷の望は繫れてゐる、森朝郵社長は十一日午後歸城するので同社長と猪瀨幹事長と折衝の上鋼材の運賃を決定することゝなるか、或は朝鮮側より東京へ出向ひて交涉することになりはせぬかと見られてゐる

二中全會對策

【南京十日同盟】國民政府の二中全會對策は專ら西南問題の處理に集中されて居るが、抗日問題は漸く打開の機運に向ひつゝあり之れが取扱ひ如何に依つては內政上にも微妙な反響を齎すことでもあるので、抗日問題には全然手を觸れぬ方針に決定したと觀測する、即ち中央側は西南の抗日提案は議題として取扱はず單に

一、如何なる名目たるとを問はず中央の命にあらずして妄りに軍を動かすのは內亂を起すものと認む

一、中央の外交方針は五全大會の決定を堅持する

の二原則を嚴守し、之れが一切の措置は國民政府に一任するの決議を行はしめる方針といはれるが、結局西南の抗日內亂の措置は一切蔣介石氏の方針に委ねられることになるものである

侍從長の後任 松平子か木戸侯

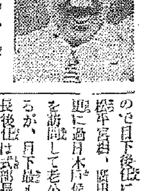

【東京電話】かねて辭意を傳へられてゐた鈴木侍從長はその後政府の慰留によつて止つてゐたが最近愈よ固き辭意を表明するに至つたので目下後任について湯淺內府、松平宮相、廣田首相の間で協議し過日木戸侯、關屋男等が湯淺公を訪問して老公の意向を叩いてゐるが、目下最も有力視される侍從長候補は式部長官松平慶民子、木戸幸一侯であつて、一時噂に傳へられた廣幡侍從次長の昇格說は本人の健康上困難視されてゐる（寫眞は松平子）

土木事業政策を 國策として遂行 全國重要港灣の大改築を行ふ

【東京電話】內務省では刻下の內外時局を打開するため現行土木事業政策を國策として遂行するに決定、目下土木局は國策五ケ年計畫二億五千萬圓の費用について夫々折衝を重ね居るが、就中港灣關係の割當に關し地方產業振興、貿易發展に資することに最も重點を置き、新規港灣改築費として七千二百萬圓、既定計畫三千七百萬圓を明年度豫算に計上、全國重要港灣の大改築を行ふこととなつた、これと相呼應して港灣關係法規を整理統一する港灣法制定につき目下土木局に於て起案準備中で、成案を得れば關係各省と協議の上土木會議に附議し來議會に提出する方針である、港灣法制定の骨子は

一、警察權限などにより港灣管理權の分散を統一し、內務省直轄關係下設置の主管とする

一、港灣地域を明らかにすると共に各種開發設備の維持修繕等の經費負擔關係を明示する

一、港灣地域を指定すると共に港灣の利用關係を增進する法規を制定する

一、外國貿易港保稅地區その他對外關係の港に於て、指定管理等の權限を內務省に集中すること

一、右のために現行各種法規の分散を整理收斂すると共に海員法等の單行法並に條約等の立法技術的關係をはかる

中川總督 增稅に反對

【東京電話】中川台灣總督は十一日午前十一時拓務省に永田拓相を訪問し、外地增稅問題に關し外地に增稅し相當多額を一般會計に繰入れることは適當の方法によるならば異論はないが內地同樣の增稅を外地に行ふことは當を得ず收入、民土並に政府の經營選擧元の一方法とも見られる補助、助成施設や交付金等の支出を增加して行く場合は果して負擔が公平に行くかどうか疑問であるのみならず却つて內地に比し負擔の過重を生ずるとして內地と同率の增稅に反對意向を表明、同氏の意嚮を述べて同十一時二十五分辭去した、なほ中川總督は十二日午後三時東京驛發赴任の途につく

三島の飛機着陸施設 米が建設準備中 軍事上にも重大意義

【ワシントン十日同盟】アメリカ政府は太平洋空路擴充の見地から今後ハワイ群島間に點在する赤道直下の諸島ベーカー、ジャヴイス、ハウランドの三島に飛行機着陸の恆久施設を設けることゝなり、しかしてこれが警備隊のイタスカ號を現地に派遣施設工事に當らせることゝなつた、目下同艦はホノルルドック內で準備中で近日中に工事材料を搭載出發する模樣であるが施設は軍事上にも重大意義を有するものとして注目されてゐる

機密保護は、まづ 自動車に實施 台數等の內偵を絕對に禁止

【東京電話】「總動員秘密保護法案」は六十九議會で否定され、通過を見なかつたが、今度益々國際關係の微妙化につれ、陸軍當局としても機密保護のため取締りを益々嚴重になすことになつた、殊に國防と最も關係の深い自動車の全國台數、工場の生產量、規格等に對する內偵を絕對に禁止することゝなつた、よつて今後は從來の輸入車商社がデイラーを通じての販賣政策等をも嚴重に取締ることゝなつた、またキヤラバン・レースの如きも取締りにふれることになるので今後自動車界にとつては痛手である

石油保有補助 十萬圓を計上

石油業法によつて規定せられた六ケ月の貯油即ち石油保有義務を朝鮮でも本年七月より實行することとなつたので、石油保有に伴ふ補助金を交附する事となり補助金交付規則の制定を急いでゐる、十一年度豫算には僅に補助十萬圓を計上してゐる

米穀現在高 第二次發表

【東京電話】農林省第二次發表、七月一日現在米穀現在高北海道外十五地方の分は九、四七〇、五九一石にして前年同期に比し一、一九一、七〇九石の減であり之を第一次發表十八地方分と合計すれば一八、七四四、三九八石にして前年同期に比すれば一、一三四、一四八石の減少である

五分利國庫債券の借替

【東京電話】大藏省發表＝政府は來る八月十五日實行を以て昭和十八年度、同十九年度、同二十年度、同廿二年度中に償還期限の到來する五分利國庫債券の低利借替のため三分半利國庫債券を發行することゝしこれに關する發行規定（大藏省令）を十三日官報で公布する豫定である、而して新公債の條件の大要は既に發表したがなほその詳細及び乘替に關する要項は左記の通りである

一、新公債の條件

1 國債名稱 三分半利國庫債券（に號）

2 發行價格 額面五億九千七百萬圓

3 發行價格 現金拂込九十八圓代用拂込九十七圓五十錢

4 償還期限 昭和二十五年十二月一日まで（十四年四ケ月）

5 利率 年三分五厘

6 初期利子 昭和十一年十二月一日渡、額面百圓につき一圓四錢

7 發行日 昭和十一年八月十五日

8 發行方法 代用拂込のものは一般公募、現金拂込のものは日銀引受

9 利廻 現金拂込複利三分六厘八毛、單利三分七厘一毛 代用拂込複利三分七厘二毛、單利三分七厘六毛

二、乘替に關する要項

1 應募申込場所 日本銀行本支店に限る、但し代理店保管の寄託又は共同國債を以て代用拂込をなす分は該代理店に限り申込をなすことが出來る

2 應募申込期間 七月二十九日より八月四日まで（但し七月二十九日までの申込も受入れることを得る）

3 募入決定 八月十日まで

4 代用國債 五分利國庫債券（第五四回）（第五五回）（第五六回）（第六一回）（第四二回）（第四五回）（第四六回）（第四七回）

5 代用國債の代用價格 額面金額（端數利子に對しては代用を認めない）端數利子は八月二日より八月十五日までは八月十五日以後額面償還引換に支拂をなす

三、八月十五日償還する公債五分利國庫債券

（第五四回）	[illegible]圓
（第五五回）	[illegible]
（第五六回）	[illegible]
（第六一回）	[illegible]
（第四二回）	[illegible]
（第四五回）	[illegible]
（第四六回）	[illegible]
（第四七回）	[illegible]
合計	[illegible]

上旬鮮米輸移出高

上旬中の鮮米輸移出高は十一萬二千二百石で前年同期に比すれば八萬五百石の減少で十一月以降累計に於ては七百九十一萬八千五百石と八百萬石に肉迫した、なほ粟輸入は端境期のため減少は示してゐるが前年同期に比すれば依然として好調である（單位石）

米輸移出高	本年	前年
上旬	[illegible]	[illegible]
累計	[illegible]	[illegible]
粟輸移入高		
上旬	[illegible]	[illegible]
累計	[illegible]	[illegible]

貯銀取締後任 野田氏か林氏

貯銀取締役故[illegible]氏の後任は有賀殖銀頭取が推薦することになつてゐるが野田、林兩氏のうちより選任される模樣である

躍進朝鮮に 驚く 卅年ぶりに來鮮した坂野氏

遞信省管理局、西部遞信局長、東京遞信局長等を歷任し明治卅八、九年頃在鮮したことのある貴族院議員坂野鐵次郎氏は宇垣總督、今井田政務總監らの勸めで躍進朝鮮視察のため十一日午後三時廿分入城[illegible]に投宿兩三日滯在の豫定であるが

卅年ぶりに見る朝鮮ではあるがかうまで立派に變つてゐるとは思はなかつた、色々話は聞いてゐたが今度は本當に來て良かつたと思つてゐる、いや全く驚いてしまつた

と目を丸くしてゐた

春繭取引相場（種別は白）

月日	取引所	買唱	掛目	數量
七、十	昌城	[illegible]	[illegible]	[illegible]
七、八	孟山	[illegible]	[illegible]	[illegible]
〃	陽德	[illegible]	[illegible]	[illegible]
〃	寧遠	[illegible]	[illegible]	[illegible]
〃	端川	[illegible]	[illegible]	[illegible]
〃	咸州	[illegible]	[illegible]	[illegible]

◇施間本氏（ハルビン特別市長）金剛山探勝の爲入城中豫定を變更十一日歸任

◇福留繁大佐（軍令部出仕）十一日入城天眞樓

◇熊平源藏氏（前廣島商工會議所會頭）入城中十一日廣島へ

京西南北

ドイツ大學生の決鬪は有名であつた決鬪は戰後に於て一時下火となつたが▲ナチスの擡頭と共に又猛烈の度を增し▲最近ヒトラー總統府副總統プライスラー氏の名で決鬪の形式を備へることになる模樣である▲即ち『名譽に關する諸規定』を制定決鬪を邪道に陷らしめないやうに、決鬪の原因を精査する委員會、審判の委員會、決鬪用の諸法等に就き、精密な規定を設けるが▲他方男子の名譽に關しては、宜しく決鬪によつて飽くまで守る方針である▲減少しつゝあつた顏面の傷痕所有の靑年が、ドイツの街頭に增大するだらう

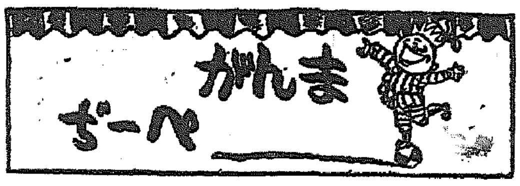

蠅取デー異聞　横井福次郎

大風一過のあと　かく大量の蠅が死んでゐるとは　夫婦喧嘩も時にとつては……

競馬場珍景　村山しげる

諸君、あはてるなかれ。これは、共同出資で馬券を買つた刑事が、お互ひに迷子にならぬやう案出したテクニクの一策なり

どうかと思ふ　金子善六

『俺のキャンプはどれだつたかな、たづねやうにも番號はなし、はて困つた』

聽音機にきく　小田まさき

支那の大將『おい、[illegible]たらすぐ敎へてくれよ』

大陽の不公平　大羽比羅夫

大男『長い道中、木蔭ひとつとなうて、わしア暑うてたまらん』
小男『お蔭さまで、僕ア助かりますよ』

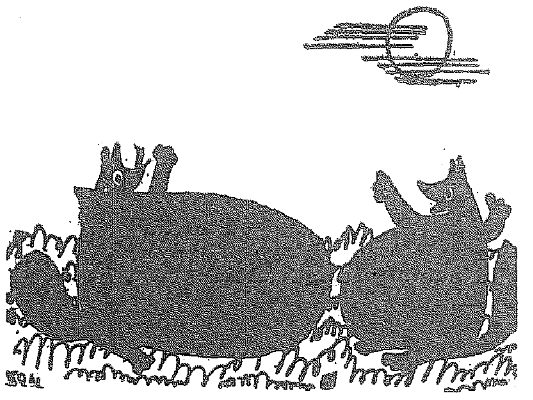

狸問答　滑太郎

夫『お前死んだら、素敵でかい毛皮がとれるぜ』
妻『よしてよ、あたしア臨月なんだから、そんな皮算用は通りませんよ』

殺生な信心　永野カオル

珍らしくお爺さんの信心かと思つたら
お爺さん『エヽツ憎い畜奴！』ピシヤン〳〵

帽子の中に放送局
ニューヨークの人氣者　蝸牛アナウンサー

最近時折ニューヨークの繁華街を散歩する人々の間に混じつてぶらり〳〵歩いてゐる部厚なバンドをしめシルクハツト型の帽子を冠つた變な男の姿が見かけられ街の話題となつてゐる、彼は散歩者の間を縫つてぶらつきながら、シツクな男や女の傍を通りぬける時必ず異様に光る目でその服裝を觀察し、やがて右手で輕く口を蔽ふて何やら呪文のやうなことを呟く、この男が冠つてゐる一見シルクハツトと同じ形の帽子の眞中からは約十五糎程の筒がつき出てゐると言いた丈けでは御想像もつくまいが、これはニユーヨーク放送局が案出した街頭放送のアナ君の姿だ、シルクハツトも、バンドも右手も悉く放送用の仕掛をした科學手品の種なのである、シルクハツトの内部には極く小型の放送器が裝置してあり、バンドには蓄電池が、又右手の掌にはマイクロフオンがそれ〴〵精巧に取りつけてある、これらの裝置を結ぶ電線は巧に洋服の裏に縫ひこんであるから外からは何にも見えない、シルクハツトの上の筒は放送管である

このアナ君はかうして極小型の放送局全部を背負つて歩くいはば蝸牛君なのである、彼は散歩者の間を何食はぬ顔をして漫歩しながら四季折々の最尖端モードや、街のユーモア、小事件などをウイツトネスに放送してなか〳〵成功を收めてゐる

少年に職を與へよ
―但しアメリカの話―

米國では所謂『家なき兒』と稱される浮浪少年を始め種々の不良少年の處置に困つてゐるが、最近フイラデルフイアで開催されたアメリカ少年保護部年次大會の席上、前地方檢事チヤールス・エドウイン・フオツクス氏は之れが對策として最も犯罪の多い年齢と云はれる十六歳から二十一歳迄の下層階級の子弟に對して適當な職業を與へてやることが必要だと警告した　フオツクス氏は曰く

下層階級の少年は一般に十六歳乃至二十一歳迄は社會的に極めて中途半端な取扱を受けてゐる即ち十六歳迄の少年には各種の敎育機關や保護設備も整つてゐて傍道へ外れぬやうに仕組まれてゐるが十六才以上の少年には適當な處置を講じてない爲年に達した老人連に生活手段を與へることよりも十六才乃至二十一才の少年に適當な職業を與へる方がより重大な社會問題である

學校で新聞を讀ませろ

最近米國で歴史は宜しく日々の新聞から取材しなければならぬといふ議論が盛んに行はれてゐる主唱者はカリフオルニア新聞發行協會の總支配人ジヨンロング氏で議論の趣旨は次の通り

『現在學校で敎へてゐる歴史は極めて非現實的である、其の日の出來事をその日の中に敎へ、事件の意義を知らせることが必要である、地球上に日々繼起する諸事件の記録を十年後の歴史家に待つことは迂遠此上ない』

宗教宣傳に映畫を利用
ローマ法王廳の新計畫

何事も宣傳の世の中に宗教だけが例外で良い譯はなく、ローマ法王廳ではカトリツク敎を全世界に宣傳するのに映畫を利用することに着眼、先程來カトリツク信仰宣傳部の手で『傳道宣傳の手段として映畫を利用する可能性を研究』してゐたがこの程漸く自信を得たので愈よ宣傳映畫の製作に乘出すことになつた。尤も法王廳が自ら映畫を作る譯にも行かぬので結局米國邊りの映畫會社と契約を締結して宣傳映畫を作らせることになるだらうが、この新宣傳は共産主義に對抗してカトリツク主義を傳播普及する上に大いに偉力を發揮するのではないかと見られ、反宗教無神論の横行する現代、カトリツク敎が勢力を挽回する最後の據り所として宗教家の期待の的になつてゐる。その他、信仰宣傳部では各國の放送局を結んで傳道プログラムの定期放送を實行する手筈をとゝのへる等茲兩三年來法王廳[illegible]行のカトリツク宣傳各紙は『信仰學校』の組織に大童の有樣である

自動車の警笛一切廢止
事故は歩行者の不注意から

ドイツ、ハンブルグ警察では自動車事故及騒音防止と云ふ一石二鳥をねらつて今度交通取締り規則に思ひ切つた改正を加へ自動車の警笛を一切廢止することにした、そしてその理由と云ふのが振るつてゐる

『自動車と歩行者等の間に起る事故では、どちらに非があつたかと云ふ事を判定することは非常に困難な場合が多いが、然し結局歩行者の方が注意さへすれば事故などは起るものではないと云ふ事は確かだ、依つて今後は自動車の警笛を禁止し若し警笛を鳴らさせる様な歩行者は之を所罰する事にしたらよいと思ふ、さうすれば自動車事故も防げるし又騒音も防止することが出來ると思ふ』

女から男へ

二十七歳の女子がハンガリーのデブレカン診療所で手術をした結果三十七歳の男子になつた、先日までのヨーラン・クン孃は男の服を着用し、新しく生えた口髭を大變得意さうにしてゐる、彼女の最大の野心は髭を生やすことだつた、新しきクン氏は『手術前僕は、二十七歳でしたが、今、僕は三十七歳です、男といふものは自分の本當の年を隱す必要はありませんからね』といつてる

國際法改正提唱

『米國は全世界のために率先、國際法改正事業に着手、草案起草を開始すべきだ』との意見がイリノス州出身民主黨上院議員ハミルトン・ルイス氏の口から提唱され國際法學者の間に反響を呼び起してゐる。ルイス氏はアツシユヴイル市法曹協會に臨んだ折この注目すべき意見を始めて發表したが、その要旨を紹介すると

『現行國際法はローマ帝國ユスチニアス帝の起草にかゝるものだけに、現在の事情には全然適合しなくなつてゐる。米國は他國を侵略する意圖無く他國民を征服する野心もない。我が米國こそは新時代に於ける新しい世界の要求に應ずる國際法の新方針を樹立し得る立場にあるのだ』

新手の商賣

數人の失業速記者たちが組合を作つて一臺の自動車を買込み、ニユーヨークの街をのろのろ走らした車の大きなポスターが人を惹き寄せ、客のためにその場で個人向きの手紙や商業用の手紙の口授筆記をしてやつた、何通書き寫しても料金は一頁五シルリングであつたこの商賣はなか〳〵繁昌するので女の子たちもタイピスト自動車の一團をつくらうと意氣込んでゐる

英下院食堂
經營難

イギリスの議會の食堂も押し寄せる不景氣の波で悲鳴をあげ出したといふニユースがある

代議士連が議事に熱心なので食事のひまがなくなつたのか、または懐淋しくて食事を節約し出したのか、原因はどうか判らぬが、とも角、一九三五年度の食堂のお客は前年度に較べて七、六五六人分の減少を見た、食堂の請負人の陳情により下院では委員をあげて調査したが別に食事が惡くなつて議員達が再び征伐の意味でもなさゝうであるし愈よ本腰に救濟に乘出すこととなり、差當り一九三二年以來停止されてゐる食堂補助金交付を復活するやう議會に提案することになるらしい

自轉車泥棒

アレキサンドリアの警察はエヂプト一番の自轉車專門の大泥棒を捕まへた、この泥君の家には九十臺以上の贓品の自轉車があつた、彼は四年間の苦役を仰せつかつた

滿天下の同志諸君！

柔道は體を鍛へると共に精神を鍛へる大道です。
天下何者にも恐れぬガツシリした鐵石心があつてこそ男の中の男一匹です。
學ばうではないか、柔道を！
鍛へようではないか、五尺の體軀と精神を！

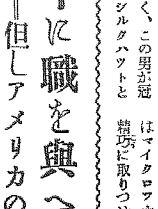

講道館七段
曾田彦一先生責任指導
講師 國士館武道專門學校敎授・東京高師講師・警視廳・東京柔道有段者會幹事

柔道模範講習録

驚くべき柔道上達法公開さる

たつた四ケ月の自宅獨習で立派な柔道家となれる。本會發行、柔道模範講習録は柔道界の巨豪曾田彦一先生が最も新しき、最も正しき柔道の眞髄を血と魂を打ち込んで解說した苦心の講義であるから、如何なる初心者と雖も何の苦もなくスグ上達出來る。

全巻近代化學應用高速度映畫
フイルム分解圖千數百個連續
挿入・講義録界未曾有の壯觀

會員大募集

▼ハガキで本會へ見本送れと御申込下さい
特典說明附
內容見本
無代進呈

東京市豐島區池袋二丁目九八三ノ五
大日本柔道普及會

今や世界は非常時！
日本精神の發露柔道時代來る！

曾田先生實演の跳腰

北鮮東滿版

咸南高地の亞麻
指導陣强化を終り 生育も大いに良好

【咸興】昨年指導員の手不足と播種期の晩失に災されて成績不良に終つた咸南高地帶の亞麻栽培事業は今年道費一萬五千八百圓、道醫節三千三百圓の補助により郡囑託技手五名、道囑託指導員（郡農會駐在）五名、同季節指導員四名と指導陣の擴大强化を終り豐山郡九百町歩、甲山郡六百七十町歩、三水郡二百卅町歩、合計一千八百町歩の作付を終つたが今年は播種期以來、天候至極順調で生育また頗る可良である、なほ當局製麻中山製線工場は今秋惠山鎭附近に敷地を選定して建築中であるが今秋から操業開始の見込である

雄基商工會 事務所移轉

【雄基】商工會はかねて雄基驛前の館舍の借用方申込中のところこの程許可を得、事務所を移轉した

蘇聯海軍機 示威飛行

【慶興】蘇聯では過般來ポセット灣を中心に聯海空軍の聯合攻防演習を實施したがこれに參加の海軍機二機は演習終了後またポセット灣に逗留中で四日午前十時突如慶興國境豆滿江上空を二機編隊を連ねて悠々示威的飛翔をなし上流に向つた

檢德の亞鉛鑛山
日本鑛業が買收し いよく採掘開始

【城津】世界四大亞鉛鑛の一といはれ往時加藤清正がこれを採鑛して秀吉に獻上したといふ由緒ある檢德鑛山（端川郡北斗日面）は既報の如く遂に鑛利者鄭氏から日本鑛業が買收し了へ特殊鋼會社の國策に順應していよく近く採掘を開始するものの如くこれが調査の使命を帶び同社技師一行五名は九日來城、十日大新里から同鑛山に赴き最後的調査を行つた、なほ國家的な大事業であるこの亞鉛精鑛事業は果して何處で行はれるか目下のところ不明であるが交通關係その他から見て端川よりも城津説が有力である

江陵電氣 朝電讓渡 總會で議決

【江陵】本府の電力統制に基き江陵電氣株式會社はいよく朝鮮電力會社に讓渡することになり、去る七日の臨時株主總會でこれを決議した

元山第一 普校增築

【元山】朝鮮人兒童入學難を緩和するため一學級增加を認可された第一公立普通學校では本年度に校舍を增築することとなり府で設計中のところこの程完成したので近く着工する筈であるが新校舍は四教室を有する建坪六十六坪の木造二階建一棟である

雄基公設市場 落成式擧行

【雄基】去る四月から工費二萬餘圓で工事中であつた公設市場は先月末竣工したので邑では市場使用者百二名を決定、それく移轉させ十日午後四時から矢島郡守、中越署長、邑會議員その他を招待して落成式を擧行した

更生指導講習會

【江陵】郡では十四日から三日間第一次から第三次までの更生部落中心人物、十七、八兩日は第四次と明年度指定すべき第五次更生部落の中心人物に對し更生指導講習會を江陵文廟で開催

地境川橋梁入札

【羅津】郡計地境川橋梁六ヶ所の架設工事は七日午前十一時邑事務所で指名入札の結果一萬九百圓で三木合資に落札した、最終竣工期限は本年十月末である

醫院職員らを講師として行ふはずで、來る二十日限り道警察部で申込みを受付けることになつてゐる

羅津商工議員會

【羅津】商工會では十一日午後八時から議員會を開き議員補缺選擧施行方並に咸北商工聯合會總會出席に關し協議することに決定したが咸北聯合會には咸北本部商工聯合會との關係上、出席しないことになる模樣である

興南の防空
特別防備隊設置や 航空隊誘致の要望

【咸興】最近の國際情勢に鑑みて興南諸工場の防空施設は朝鮮の國防獻金により近く實施することに決定したが更にこの工業地域防護の完璧を期するためには特別防備隊の設置を必要とし進んで東海岸制空權の確保を期するために元山に海軍航空隊を誘致すべしとは近時關係各方面一致の要望であるが仄聞するところによれば過般の知事會議で湯村知事は右の二件に關し特に意見を具陳したもの〻如く從來單なる地方の聲に過ぎなかつた問題が公式に研究されるに至つた事實は事態を一歩前進せしめたものとして期待されてゐる

郡鶴耳面）▲大鵬基（端川郡水方面）▲金鍋鐵（三水郡三西面）

關北個人 庭球大會 吉州で開く

【吉州】關北庭球界の豪華版吉州醫院主催、本社支局後援の第五回關北個人庭球大會は來る廿六日午前九時から吉州コートで擧行することに決定したが大會規定は例年の通りで參加申込みは廿五日まで一組金五十錢を添へて吉州醫院又は本社支局に申込まれたい

會寧署長着任

【會寧】新任會寧警察署長市山重太郎氏は九日午後五時二十六分着列車で家族同伴着任驛頭多數官民の出迎へを受け、會寧神社に參拜後本署に入り署員に訓示をした

兩署長赴任

【北靑】新端川、永山咸興の新任兩警察署長は九日午前十時五十五分咸興驛發列車で任地へ向つた、驛には竹內知事を初め官民多數の見送りがあつた

河崎氏に記念品を贈る

【咸興】前咸興署長河崎武千代氏が咸興發展のために盡瘁した功績と平素の交誼に酬ゆるため眞田鎭一郎、金夏彬、內田準十、宮田榮之介氏發起となり記念品贈呈の計劃がなつた發起者は七月廿一日まで金一圓以上醵出、府廳內稅務課分館へ申込まれたいと

庫底の築港竣工
晴れの祝賀式の日 市中はさながらお祭騷ぎ

【通川】港口に名所叢石亭を有し神の卵島を中心に東海岸唯一の大漁場たる庫底の築港は昭和七年十月起工總工費三十二萬圓を費して今年六月竣功し、十日午前十時から盛大な竣工祝賀式を擧行した 道からは孫知事と三浦土木課長、陳長高城、淮陽各郡守、警察署長その他水產關係者多數臨席して嚴かに式を擧げ午前十一時半終了、引續き盟水會社で祝賀宴を開き大盛會裡に午後二時散會した この日市中はお祭騷ぎで各所に綠門を建て萬國旗をめぐらし、兒童の旗行列、漁船の競走、夜は活動寫眞その他種々の催しがあり附近各地から見物人が押しかけて近來稀な盛況であつた（寫眞は庫底港全景）

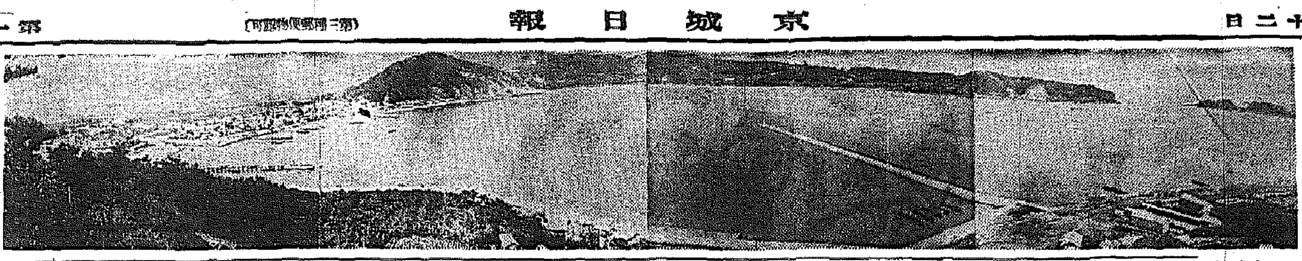

夏休み短縮 甲山の學校

【咸興】殆んど夏らしい夏のない高地帶だけあつて咸南甲山郡內の公立小學校公立普通學校は休暇の繰替を行ひ夏季休業は七月廿五日から十九日間、冬季休業を十二月二十九日から三十四日間とすることになつた

こじれた埠頭作業問題
振り上げた拳骨のやり場がない
引つ込みがつかぬ清津荷主協會に 商議會頭が助け船

【清津】清津港頭荷役作業問題に關しては荷主協會中堅分子の大局を見ずた〻一部業者の利益を守るに汲々たる偏見にリードされ埠頭作業周旋所さへその尻馬に乘つてお座なり的な意見書を北鮮鐵道管理局へ提出するといふ狀態、しかも過般荷主協會大會の名によつてなされた決議と宣言によつて今後協調的精神によりこれが解決を圖る途を塞いで終つた、これについては荷主協會中にも荷主協會が組織されたのはか〻る運動を目的とするものでなく協會としては今後なすべき事が多い、しかも協會の事業遂行に當つては管理局や國際運輸等の好意的援助を多分に必要とするか〻る問題のみに關はつてはをられないとの意見も行はれてをり、これに加ふるに清津荷主協會が利害相通ずるところから同調へてこの問題解決に當らんと協力の手を伸のべた羅津、雄基の如きは自ら見解を異にし同問題に關する限り傍觀的態度を持してゐる、かくて問題は必要以上にこじれ清津荷主協會は進み過ぎて振り上げた拳の下し場に困るのではないかとみられるに至つたが八日午後一時から開かれた商工會議所役員會の結果、四元商議會頭が居中調停の勞をとることゝなり近く管理局、荷主協會、國際運輸、會議所四者の會同懇談會を開く筈で關係方面でもこれに鐵路を與へた

正式に認可された 東拓の富寧水電
發電能力は二萬七千キロ 三年で竣工の豫定

【羅南】東拓淸津府尹ほか十名の出願にかゝる富寧水力發電計劃は七日附で正式認可されたが、これが竣工は滿三ヶ年、昭和十四年の秋竣工發電開始の豫定で總工費七百七十萬圓を投ずることになつてをり、山間の一部落が一掃して工場地區となり滿三ヶ年の工事景氣に惠まれることになつた、なほ發電能力は常時は二萬三千キロ、最大二萬七千キロを有してゐる

間島農園 省公署に移讓

【延吉】間島滿朝鮮農務の間島農園は治外法權撤廢に伴ふ產業部の移讓によつて省公署に引繼ぐべく現地では大體成案を得てゐるが、擔當の關係から中央機關で目下折衝中で若し實現の曉にはかなり大規模な農事試驗場として經營する方針である

慶源の種馬牧場 十六日移轉式

【慶源】國營慶源種馬牧場は昨秋鍾城から移轉後構內の整備に追はれて移轉式を延期してゐたが移轉後第一回の種付行事も終つたので來る十六日午後一時半から本府山井技師（畜産）を初め竹內咸北知事、大谷技師、軍馬補充部、朝鮮競馬協會代表その他關係官民有志百五十餘名の來賓を迎へ晴れの移轉式をあげることになつた、なほ當十七日は觀覽競馬會を開催して左記事項による產馬咸北振興の大祭定を開く筈

馬の指導服務試驗、種付及生産率增進、飼養管理改善、冬季飼料の充實、馬匹手入及び運動勵行、馬匹利用增進（馬耕競技會）實行法方改善荷馬車の普及及び裝蹄、騎馬の普及（馬匹去勢）

羅津の水道 北鐵に引繼ぐ

【羅津】滿鐵羅津建設事務所が建設した上水道施設は本月一日に滿鐵から北鮮鐵道管理局に引繼ぐことに決定し、準備を進めてゐる

總辭職反對の三氏も辭任
大勢順應を聲明 元山のもつれ擴大

【元山】商工會議所役員選擧に關し評議員總辭職に反對の意思表示をしてゐた商議、府議松本五郎氏と府會議員宋貴台、李同朔の三氏は獨自の見解と立場から公職者引責總辭職に反對したが大部分の公職者が辭職せる上は府政上府會議員はその職能を失ふと同時に
吾人亦職員として殘留するの意思を認めず、また意義なしと認むるのみならず事茲に至りては最早個人の意見を固守するより大勢に順應するを公人としての善良方法と信ずるので辭表を提出する
との意味の聲明書を發して九日それぞれ辭表を提出した、一方移轉神宮商氏は大勢に順應すべきとの意思表示をしたが辭表はまだ使用してゐない、なほ商議特別議員も大勢順應の意向を示してゐる

大規模な興南商港
有効面積五十萬坪とし 神戸につぐ設備を施す
どえらい道の計畫

【咸興】咸中鐵道と竝行して咸南中部經濟の重要な鍵をなす興南商港に對しては本府主腦部でも新な認識を深めつ〻あり咸南道當局では興南邑都市計畫とも關聯してゐるので極秘裡に資料を蒐集し、國上案を練つてゐるがその一案は約四十二萬圓をもつて現在の朝鮮窒素埠頭突堤を更に三百米延長し▲西湖津大陸島から朝窒岸壁に向けて九百米の岸壁を作る、この工費百二十五萬圓▲兩突堤の中間には二百米の船舶出口を設け▲大陸突堤の先端から二百米小陸島から百五十米、大陸波堤の船舶出入口に八百米の突堤を設けて延三萬形六萬七千坪の小港を設ける、この工費約百二十五萬圓▲內湖からは幅員三百米の荷役突堤八百米を築く、この工費約二十六萬圓

この大商港は有効面積五十萬坪、神戸に次ぐ大規模なもので、このほか

機械その他二十八萬八千圓▲浚渫十五萬六千圓▲基礎埋立費二萬四千圓▲鐵道引込費三萬圓等で總工費三百五十一萬五千圓に達する大築港である

移住同胞無料診療

【咸興】道衞生課長白松移住朝鮮人救濟費として六日附本府から長白縣朝鮮人民會に金二千二十圓補助の指令があつた、この補助金は咸南警察部受託、道立惠山鎭醫院及び惠山、好仁、新乫坡の三公醫を囑託醫として春秋二回延五十六日間對岸の巡回施療を行ふ外惠山鎭二千百枚、保田七百枚、好仁五百枚、新乫坡一千百枚の診療券をもつて對岸移住朝鮮人に無料診療を行ふ

山地帶冷害 義捐金 募集不成績

【咸興】朝鮮社會事業協會咸南支部で募集中の咸南山地帶冷害救濟義捐金は六月末日で一應締切ることとなり各府郡に對し送金取纏方督勵中であるが既に分配送金した八千七百七十餘圓と通算して總額一萬二三千圓と推察され當初の豫想三萬圓には到底及びさうもない不成績である

國境の護り

【惠山鎭】新乫坡鎭警察署では既報の通り第一線各駐在所の第一線にも望樓據點を築いたが道警察部から好仁、惠山兩署に全部完全な望樓を築くべく內命してきたので兩署とも今年中に各駐在所の望樓を完成せしむべく計畫を進めてゐる（寫眞は新乫坡署管內の望樓）

定平の水不足 氣の毒な農民

【咸興】定平郡の水田は約一萬町歩であるが水利組合蒙利地區にある約三割に過ぎず河水を引用して辛うじて灌漑し得るものを加へても約五割に止まり他は概ね天水畓であるため今年は無理に無理を重ねて約八割まで植付は終つたもの〻用水極度に枯渇し石油發動機で揚水を度外視した灌漑法を講ずるなど農民の苦慮は見るも氣の毒な狀態である、但し前年まで冷害に惱んだ山間部は近年稀な豐作である

小麥檢査 標準查定

【咸興】今年から共同販賣開始の小麥は現在咸南道全道の面積六萬石程度であるがこれが檢査實施に對し殖銀元山支所では來る廿七八の兩日檢査標準查定會を開く

體操と衛生の講習會

【清津】咸北道教育會では今夏學校職員への學校體操と學校衛生の講習を開催することになつたが體操は八月七日から十一日まで羅南小學校で東京高師附屬中學校の竹前三郎氏を講師に招じて行ひ衛生は八月六日から十日まで羅南高等女學校で道衛生課員、羅南

大淸津建設のため 四大懸案の實現に邁進
繁榮會主催有志懇談會 運動方法を協議

【清津】繁榮會主催の淸津有志懇談會は八日午後八時半から公會堂階下食堂に有志二十餘名出席、岩田會長以下會議に有る▲漁港引込線敷設▲新漁港建設▲漁港修築▲天馬山下地先埋築▲製錬所設置の四問題につき協議の結果、大淸津建設上いづれも緊要問題として關係當局に向つて極力實現方を運動することゝなつたがこれが實現運動は府尹が京城から歸任するを待つてその意向をも聽取の上決定することゝし、漁港修築要望については方法その他研究の餘地があるので左の七氏を調査委員に擧げ徹底的に調査方を依頼して十時散會した

國行健輔、岡本常次郎、川本彩三、安達誠三、數田鷹三、紅粉一郎、勝村長平

痴漢御用

【羅南】邑內生駒町八四某土木請負組の雇傭手秦三（三〇）は五日午前三時ごろ家人の留守中同町六金次程方に忍び込み長女姜粉玉（二〇）假名に暴行を加へんとしたが果さず羅南署に御用

限地開業醫免許

【咸興】先月上旬咸南衞生課で施行した試驗に合格した左記限地開業醫には九日咸南衞生課に免許證が到着した

任昌彬（甲山郡普天面）▲李萬武（端山郡天南面）▲車文檢（新興郡永高面）▲徐茂鐵（豐山

機船底曳組合の競漁

【咸興】第二區機船底曳網漁業水産組合の機船底曳網漁獲高は六月末現在で在籍船四十八隻二百萬三百十八圓に達し前年同期に比すれば實に二十萬圓の激增で個別成績は

興洋丸一六、〇二三圓▲大英丸一六、二二二圓▲大平丸一四、〇二一圓▲寶久丸一三、六三三圓▲備洋丸一二、八五〇圓

以下三十一隻は一萬圓以上の水揚高を示してゐる

十九師團 防空演習 準備につき羅津で協議

【羅津】來る九月十七、八、九の三日間に亘り第十九師團が施行する北鮮、間島にかけての大防空演習はその重點を羅津に置き、演習開始前統監部を羅津に設置する等各般の準備を進めてゐるが十三日午後一時から警察署武道場に羅津防護團評議員會を開催し、七十餘名が列席の上、右準備計畫と訓練について協議

羅津滿鐵 道場開き

【羅津】滿鐵俱樂部構內に新築中の羅津滿鐵武道場は十日竣工するので來る廿六日道內各學校警察兵隊警察者等の劍士を招いて道場落成記念大會を開催すべく準備を急いでゐる

埠頭ビル地鎭祭

【羅津】滿鐵羅津埠頭ビルの請負者大倉土木では七日午後四時から現場で地鎭祭を執行、終了後祝宴

金在洙氏

【城津】邑內本町海産物商邑會議員金在洙氏はかねて京城帝大岩井內科に入院病氣加療中のところ九月盛に逝去した享年三十五、氏は城津商工界に重きをなし、又一面社會公共事業に盡瘁するところ尠からず、或は私設書堂を開き成績優秀者を上級學校に入學せしめ、或は簡易補習校設立に際し數千圓の私財を投ずる等その事蹟は枚擧に遑なく先年篤行者として道知事から表彰されたこともある、又一面氏は消防小頭として多年組員の信頼厚く一般から惜まれてゐる

人の動き

▲深堀朝鮮軍參謀 九日羅津視察後同日雄基へ
▲羅南平射撃課長 十日興南朝窒工場視察、同夜元山へ
▲二輪利三郎警視（咸北高等課長）着任挨拶の爲九日本社支局來訪
▲鮎川榮司警部補（羅南警察署長）同上
▲市山會寧署長 八日羅南着一泊九日任地へ
▲吉利新任元山署長 十日會寧より着任
▲恩田北靑警察署長 着任挨拶のため十日本社北靑支局來訪

淋疾
京都帝國大學化學研究所・創製
銀コロイド內服治淋藥
製法特許
パロール
新興醫化學の應用
治淋劑に新生面

凡そ淋疾の難治なるは罹病者も臨床醫家も等しく痛感する處にして、其の最大原因は頑惡執拗な淋菌の絶滅極めて至難なるに基くものと云ふべく、あらゆる療法、あらゆる治療劑もこの目的に向ひ幾多の苦心研鑽を重ねられつゝあるも、未だこれに對する適確な治淋劑の出現を見ざりしは誠に遺憾であつた。

京都帝國大學化學研究所創製製造になる治淋新藥パロールは從來治淋上醫界に最も確効を推奬されたる銀及白檀油を同研究所の世界的發明たる特許「金屬オルガノゾル製法」を應用して極微粒子コロイド狀となし、兩藥物本來の治効を相乘的に高揚せしむるに成功せるものなれば正に治淋界に新生面を拓き得たるものとして醫藥界に普く推奬を博する處である それ故パロールは他治淋藥の絶對追隨を許さゞる次の特徵を有す。

一、內服によつてよく銀の强力なる殺菌力を發揮すると同時に白檀油の優秀なる鎭痛消炎力を協有し體內如何なる病巢にも深達し治淋的効果を奏す。
一、銀オルガノゾル製劑なるを以て、在來の銀劑及白檀油劑に見る如き副作用を伴はず。
一、淋菌に對し强力なる殺菌力あるも、之により粘膜を刺戟し炎衝を增加せしめる事なく、短時日の治效を期待し得。
一、服用容易な無味無臭の球劑なれば局所注入等の如き使用上の危險や不便絶對になし。

卽ち本劑は一劑にして、よく內服藥と外用局所劑との藥効を兼有するものなれば、其の治驗成績極めて優秀である。

【適應症】淋毒性尿道炎、膀胱カタル、淋巴腺炎、副睪丸炎、攝護腺炎、子宮內膜炎、腎盂炎、女子尿道炎（消渴）、喇叭管炎、婦人淋毒性疾患

藥價 一圓八十錢 三圓五十錢 五圓五十錢 十圓
送料內地十五錢 殖民地四十五錢

無代進呈

パロールは全國各藥局藥店にあり、品切の節は直接本舖に御注文あれ

元賣發 大木合名會社
東京市神田區鍛冶町
支店 大阪市東區淡路町一丁目

肩の凝り
背腰の痛み 神經痛 打身
トテモ評判の最新膏藥療法

從來の膏藥は御承知の通り肌に黑くて汚い貼りアトがつき不愉快なために嫌がられ、又藥が頑ぐ揮散するため一時的な藥効に終り易い不滿がありました 然るに最近發賣されたマーブラスター（註ブラスターとは膏藥のこと）は白く綺麗で汚い跡を殘さず、一晝夜貼つたまゝ入浴出來る等の特徵があり、素晴しい特效があるので大評判。御希望の方へ見本無代進呈、宛名は東京市神田鍛冶町大木合名會社 有名藥店にあり 十錢 廿錢 卅錢 五十錢 一圓

慶北の織物 生産四百萬圓突破
二十三萬戸で製造

【大邱】道産業課で調査中であつた客年中に於ける織物生産高は絹織物四十一萬八千百九反の百四十五萬八千二百十七圓、麻織物五十三萬八千六百二十一反の百九萬一千九百八十二圓、綿織物五十八萬五千四百五十三反の九十八萬七千七百六十四圓、人絹織物(大邱のみ)三千五百反の三千二百五十圓、護謨布三千二百反の三千八百四十圓、交織物(慶南のみ)六萬一千反の二十七萬六千三百五十五圓でこれらの製造戸數實に廿三萬一千五百六十戸に上つてゐる

漫然渡航阻止から 失業者群の洪水
犯罪も殖えて釜山府政上に一暗影 大がかりで根本解決評定

【釜山】内地渡航を阻止された勞働者が釜山に滯留する數は一ヶ年平均阻止組二千四百名内地よりの諭旨還送二千二百名合計四千六百名の多きに及び府内に於ける細民層の急激な膨脹は各種の犯罪と衛生の激な失業者群の増加を來たし釜山に就業斡旋の猛烈な競爭を現出するなど阻止された朝鮮勞働者の増加が府政をはじめ保安、衛生その他あらゆる方面に影響し漸次重大な社會問題と化してきたので慶南道では本月中旬本府社會課、保安課、釜山府、職業紹介所、鐵道救業課等の關係者の會合を求め大がかりの強硬な總合協議會を開催し、根本解決策樹立を眼目として協議することに決定した

明年度の計畫事業に對する本府の補助打合せの目的で開催の慶南道の細民に對する補助及び細民地區設定等の重要懸案が含まれてゐるので折衝の結果を注目されてゐる

灰燼に歸した國寶 立像彌勒佛の再生
名刹金山寺の復興第一歩 彫刻家金復鎭氏が製作中

【全州】名刹金堤郡金山寺の火災(昨年三月九日)で朝鮮寶物の代表として國寶指定の在るあつた三十三尺の立像彌勒佛が焼失したことは當時非常に惜まれこれが復興に就いては道學務課でも苦心し一方金山寺住職、信徒間でも種々對策を講じ、既往に優る佛像の建立に腐心し全鮮から寄附募集の手配きを兩まし住持黄成烈氏を中心に活動をつゞけて居るが全部の修復費三萬圓の内、佛像は原形に則り一萬八千餘圓を投じ三十三尺の立像としこれが製作は朝鮮彫刻界の權威者、東京美術學校出身の京城在住金復鎭氏に委嘱し同氏は目下精魂を打ち込んで製作中であるが來る陰曆八月一日までには安置する豫定で道としてはその他の修復もあり目下本府に對しこれが補助を申請中である

農振陣強化
更生部落と指導部落 忠北で連繫を期す

【淸州】忠北道内には各種指導部落と更生部落が九百三十八箇あるが、その中更生部落計畫によつたものは六割八分六百三十三部落、その他が三割二分の三百五部落に區分されてゐるが道當局では今回これ等の各種産業指導部落を出來得る限り更生部落に集積綜合させて各種産業施設の有機的連繫による綜合指導を加へることゝなつた、諸般の事情で各種産業指導部落又は模範部落でありながら今まで更生指導部落に合致してゐない部落は特殊な事情を持たない限り速かに更生指導部落に一致合致させる根本的方針である

更に陣營強化
全邑面書記 事務を擔當

【淸州】農村振興の三大目標の一つである食糧充實は最も急を要するものとして努力を傾けてゐる淸州當局は、今年の計畫として邑面書記の全部に農村振興事務を擔任させ、從來まで取扱つて來た各自の擔任事務は副務として農振事務の傍に處理、一人に一部落づゝを擔當させ現況調査は勿論、更生五個年計畫の完全な遂行に邁

東新大邱署長
明らかに着任

【大邱】東新任大邱署長は家族同伴九日午後六時五十分着列車で着任、驛頭に出迎へた官民多數と挨拶を交した後大邱神社に參拜して三笠町の官舍に落ちついたが、以下新署長の話

警察官を拜命したのは慶北で金泉を最後に群山に轉じたのですが四年七ヶ月目に再び慶北に來たわけです、故郷に歸つた氣持がしますよ、仕事のことはよく分らんが更に角上司の御意向皆樣の指導の下にと改善すべきは改善し明朗大邱の建設に向つて邁進する覺悟ですから皆樣を通じてよろしく傳へて下さい

映畫教育
學校職員に 實地講習會

【釜山】映畫教育の重要性を痛感した釜山府では府内初等學校二百五十名の職員に對し來る廿八日から三日間公會堂で映畫教育と學校經營、映畫教育の使命と實際等について斯界の權威者上野總太郎、五島警三、徐川鐵治、小川義一諸氏を講師として學理と實地に關する講習會を開催することに決定

斷末魔の普天教
川原に引揚げた各地布教師 幹部連更に總督府當局に泣きつく
滅亡をまへに最後のもがき

【全州】普天教彈壓は今回の警察部長會議でも相當問題になつた程で七日歸任した室田全北警察部長は九日井邑署長を招致し大和田高等課長等と共に部長室を閉し協議を重ねた、主要件は右の顔觸れを見ても普天教問題であることは豫知するに難くなくこの節定で今後の取締方針が決定された模樣であるが、その後の普天教の動向を聞くに各道の布教所が撤廢された爲め本部たる井邑川殿に要子を置いて居る各地の布教師即ち正理、副正理その他の役員は續々本部に引上げ、本殿は使用禁止されて居る爲め部落々々に全北正理所、慶南正理所といふ風に看板を上げ今後の方策に腐心して居る模樣である、殊に首腦は更に總督府當局に陳情した連中は更に去る三日から京城に出張し布教に就き本府警務方面に陳情中でこれ等の陳情がどの程度まで奏功するか、既に決定された當局の方針が如何なる形になつて現れるか、今後の成行は一般から頗る興味をもつて見られる

大邱寫友會
會員作品互選

【大邱】寫友會では九日東雲町館本方で例會を開催會員の作品の互選を行つた結果出品數卅三點中左の通り入選した

特選(老人スポーツ)崔季商▲準特選一席(生きる力)船津▲二席(初夏)古賀▲三席(洗物)崔季商▲入選(夏の湖畔)崔季商▲(友を呼ぶ)古賀、(灼熱)船津▲(岩頭に立つ)高島▲(無題)中島▲(街頭の小景)古賀▲(逆光)津村

上野理事官
本府と折衝

【釜山】府の上野理事官は九日夜の列車で急遽上城したが、右は

浦項水源地の縺れ 長老連が蹶起
興海を訪問して有志と示談 感情緩和につとむ

【浦項】水源地問題は賦案否決、會議議長辭職と遂に行くところまで行つて打開の途なきに至つたので浦項元老連は興海側と提携共榮で妥協して興海平野の灌漑水を保障する施設を條件に懇談すべく八日午後一時興海面地に向つたが興海側は何等の理由なく頭から反對の一天張りで、示談組織はざるも結局和氣藹々裡に懇談を約して會見を終つたが、この好チャンスに協調が出來ると興海平野は旱害一掃を保證され、二三等道路以下の沓を浦項地整理せば二毛作畓となり地價の高騰を來し一石二鳥の有望施設であるが兩者の感情問題がこれを應ぜさせるは不可能とされてゐる、而浦項有志は近く再度交渉に出向く模樣であるが顔觸れは左の通り

蒲戸甲一氏、大門治郎氏、北垣又次郎氏、仲野隆一氏、殖銀支店長、古川茂平氏、釜合銀支店長、原田本社支局長

仁川穀物協 會役員會

【仁川】穀物協會は十日午後五時から同所樓上で役員會を開き上半期の豫算案の打合せを行つたが結果何れも異議なく承認、なほ來る十七日は同所樓上で定時總會を開いて任期滿了による役員の總改選を行ひ現在行き詰まれる同業者の打開策に付いて協議した後盛大な懇親會を催す筈

金泉高女校
新校舍へ移轉

【金泉】公立高等女學校々舍建築工事は愈よ竣工、十日午前十時會田邑理事、高橋期成會長、新設學校組合會議員、女學校職員生徒參列の上謹祝式を擧行した同校では直ちに移轉引越に取かゝつたが新校舍での授業開始は十三日から

不良品の驅逐から 一時に減退
半期で三十五萬圓の減少 統制の効目滿點
外國行きの豆電球

【釜山】朝鮮特産となつた輸出豆電球は本年一月から六月までの上半期の輸出實績九百六十六萬四千百五十七個十五萬八千二百廿二圓であるが、前年同期の輸出金額五十萬圓に比較すれば實に三十五萬圓の大減退となつた、この原因は內地産電球が内地の統制を受けその一方法によつて朝鮮を經由して海外へ輸出されてゐたのが鮮內同業組合にて統制を實施して不良品が全部輸出檢査にかけられた結果である

馬山殖銀店長更迭

【〃】既報、殖産銀行馬山支店長平原保氏は今回大邱支店長に拔擢され榮轉することになつたが氏は馬山在勤五年四ヶ月に及び當時商工業界も振はず取引も至極僅少であつたが、爾來幾多の難關を切り抜け地方産業經濟の助長に力を致し、金融界に見る好成績を上げるに至つた、眞摯剛健の士として內外の信望厚く鎭遠馬山の前途多端の際轉任を惜まれてゐる、鹿兒島縣出身で本年五十二歳東洋協會専門學校卒業後殖産銀行に入り後殖産銀行創立と同時に同行に轉じ其の間忠州、海州、全州各支店長を經て馬山に來り今日に至つたものである

因に氏は十三日大邱に於て事務引繼の上來る二十一日赴任出發の豫定である

蛤養殖試驗
塘洞灣内は最適の場所 固城郡當局が力瘤

【固城】固城郡塘洞灣内の東海面塘洞里附近は適度の上淡水の流入する底質が砂泥で波の靜かな蛤養殖に恵まれてゐるところから、今度郡では此處に蛤養殖を試驗することに決定、來る十五日から四日間棺田技手の指揮で蛤養殖場の施設を行ふがこの結果を見て將來蛤の增殖に力を注ぎ塘洞灣の名産と謳へられる迄にしたいと當局では意氣ごんでゐる

漁村更生指導員講習

【釜山】漁村更生のため慶南道では八月一日から三週間統營水産學校で第三回漁村指導員養成の講習會を開催に決定、講習者は中堅人物三十名で漁村指導の理論と實際の講習を受けるものであるが漁民訓練所新設の前提として道當局では力瘤を入れてゐる

奉化の簡閱點呼

【乃城】奉化在郷軍人分會員二十七名に對する簡閱點呼は八日午前八時半から警察署で執行官第二十師團司令部附越智步兵少佐によつて行はれたが、成績は頗る良好で執行官から激賞された

黒澤新署長
昨夕仁川着任

【仁川】咸北高等課長から仁川警察署長に榮轉した黒澤猪平氏は家族同伴十日午後五時四十分上仁川驛着列車で着任した驛頭には永井府尹、國富稅關長、吉田商工會頭、鷹巣稅務支所長をはじめ官民警防團員等三百餘名出迎へた黒澤署長は自動車で先づ仁川神社に參拜して山手町官舍に落着いた(寫眞は黒澤署長夫妻)

火事で數名死傷
消し忘れた燈火が蚊帳に移つて此慘

【全州】七日午前一時頃完州郡高山面西鳳里二八一金明守(三五)方から出火し三女金順石、四女金良善は重傷、その他一、二重傷者を出し四女は遂に死亡した、出火の原因は主人金明守は不在で妻女が田植勞働に疲れ油燈の消すを忘れて寝てゐたため燈火が蚊帳に燃え移り遂に大事に至つたものである

列車の金具泥
やつと就縛

【大邱】本年三月以來大邱驛で列車の停車中を利用して車輛の附屬金具類を門に窃盜を働いてゐた疑の者が十日午前六時頃驛構內で逮捕された、住所不定李某(二〇)で彼が主魁となり十二、三歳のチンピラを手先に惡事を重ねてゐたもので贓品は古物商に賣り飛ばしスリチビに入り浸つてゐた、餘罪頗る有るものらしく目下取調べ中

船員、船體も無事
葵丸の救助に出動した長谷川丸船長の話

【仁川】既報八尾島沖合小靑島附近で坐礁した丸長汽船葵丸(三八六トン)の救援のため現場に急行した朝鮮海洋長谷川丸は十一日午前一時歸仁したが以下同船長の話——

葵丸は十日午前九時四十分頃濃霧のため針路を誤つて坐礁したもので、長谷川丸は離礁作業を行つたが不成功に終り荷物の一部を積替へて歸港した、しかし葵丸は船員、船體ともに異狀なく、十一日中に自力離礁が出來なかつた場合は十八、九日頃の大潮まで待つより外に施し樣はない

無敵艦隊の入港を待つ
十隻の精鋭きまり 本隊は鎭海に投錨

【馬山】目下加徳水道中心に訓練中の第二艦隊二十七隻の中來る十三日馬山に入港する艦船は第七戰隊巡洋艦靑葉、衣笠、古鷹三隻、第二潛水戰隊旗艦迅鯨、第二十潛水隊(伊)六八、六九、七〇の三隻、第三十潛水隊(伊)六五、六六、六七の十隻と決定したが乘組員は士官以上百三十六名、下士官兵二千五百八十二名で艦隊は午前七時入港し巡洋艦は馬山灣、猪島南面に投錨し潛水艦は舊馬山前面に位置し投錨する豫定で出港は十四日夕刻、一部は十五日未明何れも鎭海で本隊と合する豫定であるが司令官部に各艦長は左の如し

第七戰隊司令官少將古賀峯一▲第二潛水戰隊司令官少將三木太市▲靑葉艦長大佐平岡粂一▲衣笠同畠山耕一郎▲古鷹同水野準一▲迅鯨同三輪茂義▲第二潛水戰隊司令大佐大野寬▲第十二潛水隊司令中佐古宇田武郎▲第三十潛水隊司令同醍醐忠重▲第二潛水戰隊參謀同勝田治夫▲第七戰隊參謀中佐別府定俊

慶北の簡易校
二十三校中 十五校開校

【大邱】慶北道では本年度簡易學校を二十三校新設に決定してゐるが九日附で醴泉郡山陽附設、奉化明湖附設の兩校の認可と共に二十三校中八校を殘して十五校を完成した、殘部は八月までに完成の豫定である

慶北の一面一校
四ケ校の開校で全部完成 新設校の職員發令

【大邱】去る四日附で漆谷郡石積、醴泉郡上里、淸道郡角南の各普通學校は近く開校の筈であるが迎日郡迎田普通學校も近く認可される筈でこれが認可と共に慶北道の一面一校計畫は全く完成するわけである、而して前記認可の三校の校長及訓導は八日附で發令

倭館普通校長 高野五次郎
命石積普通校長事務取扱
梁小石
殷野普通校訓導
命石積普通校訓導
殷野普通校長 米田重雄
命上里普校長事務取扱
命上里普校訓導 金元石
淸道普校長 中積保芳
命角南普校長事務取扱
命角南普校訓導 李聖昌

商店街への注文
小賣商店振興策 女學生の意見を參考に聽く
大邱商議の工作
これは妙案

【大邱】商工會議所では不振を喞ちつゝけてゐる小賣商店の振興策の一助ともすべく商店街に對しどんなことを望まれますか▲小賣商店のサービスその他のことについて御氣づきの點はありませんかの二題目に就き大邱高女、女高普生徒さん達から忌憚ない感想及意見を求めようと投書を依頼したがこれを調査の上當業者に參考案として提示し懇談會を開くことゝなつた

播本檢事榮轉

【慶州】法院支廳播本檢事は今般の移動で淸津地方法院城津支廳檢事に榮轉八日慶州驛發赴任した、氏は在任滿六年、謹厳な性格の半面極めて温情に富み眞情を以つて衆を導き小學校父兄會長として御眞影奉安殿の建設、御眞影の奉戴に少からざる努力をし、又小國民の素質改善のため小學校生徒に武道を奨勵する等、學校や社會諸事業等にも貢献するところ多く出發の日は徳を慕ふ民衆驛頭を埋め名殘を惜んだ

黒字に躍る
仁川驛の業績

【仁川】六月中仁川驛の運輸成績は乘客一萬一千九百二十五人、降客一萬八百七十八人で前年同期に比し合計九百十五人の増加である、その他貨物は發送六萬九千七百九十四噸、到着二萬二百二十八噸で前年より發送が一萬百五十一噸、到着が二千八百十一噸の激増となつてゐる、從つてこれ等の收入も旅客が二萬千九百一圓、貨物は十五萬八千七百七十圓に達し昨年より合計五萬九千六百二十圓の増收

窪田好助翁

【禮里】禮里一の富農として最高の公課金を納付してゐた窪田好助翁は先年禮里を引揚げ郷里山口縣で老後を送つてゐたが去る七日逝去した旨同翁後繼者の一人全北産業會社松村松一氏に入電があつた

盈德の講演會

【盈德】在郷軍人分會支部では岡田八十歳隊長を迎へ九日午後二時から郡廳講堂で軍事講演會を開催、溢るゝ聽講者に多大の感動を與へて午後四時終了、なほ官民有志は午後七時から山岡旅館で同大佐の招宴を張つた

仁川貿易
移入は殖え 結局は減退

【仁川】昨年來縮減の一途を辿つて來た仁川港六月中の貿易總額は一千七百二十八萬三千五百四圓で前年同期に比較すると百十萬二千六百五十四圓の減少となつてゐるこの內譯は次の通り

	本年六月	前年同期
輸出	四六六、一九九	五六八、三三三
輸入	一、三三三、六〇七	二、三三四、三二三
移出	四、三三〇、九九五	四、八九一、〇〇八
移入	一一、九〇〇、三四五	一〇、七五三、三三三
合計	一七、二八三、五〇四	一八、三九五、六五四

(單位圓)

となつてをり前年より殖えてゐるのは移入額のみでその他は悉く減少してゐる、輸出は滿洲の乾魚の需要減退と鮮米の割高によつて外米で補給するため輸出減退に陷り、又輸入では棉麻子、油粕、揮發油、演藥、石炭、燐寸、硫安等は依然活況を呈してゐるが小麥、粟、天日鹽、支那麻布、家庭用機械、木材等は鮮內に手持品の豐富と內地品の販路により著しく減退し、又移出にあつては米が割高のため內地筋の買控へによる激減が主因である、尚上半期の貿易額は一億一千五百三十一萬五百三十三圓に達し前年同期より一千六百七十三萬六百六十二圓の増加に、內譯を前年同期に比較すれば次の通り

	本年上半期	前年同期
輸出	三、三〇七、九九二	二、八六三、一八〇
輸入	一〇、九九二、三五五	九、五九九、三六六
計	一三、二九九、三四七	一二、四六七、四四六
移出	三六、五五三、三九九	三二、一九九、三三五
移入	五三、三六七、三四三	四四、七五三、七五五
計	一〇一、九二〇、六四三	八六、一〇四、〇〇〇

(單位圓)

迎日座柿葺落し

【浦項】昨春唯一の娯樂機關迎日座の焼失後有志間にこれが再築を呼ばれてゐたがこの程将來の大浦項に相應しい大白亞殿堂が竣工したので十、十一日の佳き日を選び東西大歌舞伎松本巳之助、市川鯉四郎大一座を招聘して大々的に柿葺落しを行ふ

◇【大邱】南旭町普通學校では十二日午前八時半から兒童學藝會を催す筈

◇【淸州】郡内各邑面敎化事務擔任書記一行十七名は原口郡引率で本月末から五日間大川、永同慶北達城、慶州等各地を視察

◇【群山】朝鮮日々新聞、朝鮮商工新聞社支局長靑木初治氏は今回本社詰となり九日夜記者團有志は料亭大松で送別會を開催

◇【淸州】江外面玉松里中村清三氏は專賣令實施十五周年記念に優良小賣人として表彰

有馬・青山・太擺 三醫學博士創製　製法 日・英・米・加・愛蘭 專賣特許

結核 アーオー 免疫元

AOは有害なる過敏元を含有せざる世界唯一の結核菌製劑として歐米の學者間に聲望がある。故に治療、豫防、診斷的應用に當り毫も不快の副作用を發することがない。

◆AOの治療的應用◆

肺結核、眼科結核、肋腹膜炎、皮膚結核、外科結核、泌尿生殖器結核、喘息等

特に肺結核の初期及眼科的結核に卓効ある事が多數大家の實驗報告で確實である

◆AOの豫防的應用◆

潜伏結核、淋巴腺腫、虚弱體質、結核疑症等

殊に腺病質幷に結核の疑ある學生と兒童に對しては是非接種を試みて發病豫防、體質改善を計るべきであると信ずる。

◆AOの診斷的應用◆

治療を兼ねたる無害の診斷法

AOは世界廿五ヶ國に於て使用せらる。國産細菌學的製劑にして歐米諸國認可を有するものはAOを以て唯一とする。

各號注射 大人用 一管及五管入 小兒用 一管及五管入

【解說呈上】 發賣元 大阪市東區北濱四丁目 須美商店

登錄商標 人丸

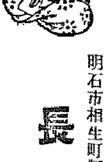

天豹藥丸を食後三十分に用ひ、天豹藥煎湯を即らせんやくを食前三十分に用ゆればよい

天豹藥及 天豹藥煎と 取合せ藥價

一週間分 金五圓四拾錢 小包貸拾八錢
二週間分 金拾圓四拾錢 小包貸拾八錢
三週間分 金拾五圓 小包貸貳拾七錢
五十日分 金貳拾參圓六拾錢 小包貸參拾六錢
百日分 金五拾貳圓 小包貸五拾四錢

滿洲、朝鮮、臺灣、樺太當貳週間分は小包貸金四拾五錢五週間分は五拾五錢百日分は六拾五錢に改正になりました

明石市相生町二丁目貳百九番所有地(元郡役所前)

長壽園製藥所

電話四六〇番 明石局私書函第二號 振替大阪四〇六〇〇番・電略チヨヂ

ほねくさる

眞に治療界の要望を滿せる 此の滿足なる藥効に信頼せよ

—骨膜炎 セキズイ病 關節炎—

此の病氣は實に恐るべき疾病にて其頑固なる事永引くこゝに於て患者も看護する家庭の人もウンザリして了ふ程ではあるが決して落膽せず、悲觀せず天豹藥の服藥と撩養を怠らなければ治療輕快の喜びを得らる

廣島市大須賀町の田中金治郎氏のコツマク病は現に甲は梅毒、乙は神經痛、丙はリウマチスと云ふ診斷を異にし醫師を轉更する事十一名内六人は切開手術を說き他は皮下注射を以つて治療すべきを主張するも前者の施術に危み醫師の恃み少なきを自覺せしめ苦慮しつゝあり遂に頑固なる難病も天豹藥十七週間服用にて治癒全治せし實例を始めとし多數難病者が天豹藥の靈妙偉大の特効に喜ばれし人枚擧に遑あらず彼是迷ふ事なく今日すぐ實驗以つて其卓効に浴せられん事を

骨膜炎 にて顏面、背中、腰、手足殆んど身體の何れを問はず穴あきへし痛み膿溜りホネクサリ次第々々に健康の骨を犯かされ歩行困難自搔痒くと手足の切斷と云ふ恐ろべき難症である急性は挫傷、打撲捻挫等の外傷より生じ所患骨頭は充血性腫脹を來し自然若くは壓痛あり軟部の損傷又は血行路より骨膜に細菌の侵襲するあれば漸々化膿性を起し疼痛發赤腫脹、灼熱等骨膜炎の時とは所謂全骨炎として骨膜も亦必らず犯さる

せきずい病 にて背骨が徐々の甲の樣又はくの字に突出し手足腰部が冷やゝかに氷の如くシビレ痛み慢性性から原因する症狀は腰部に固結物が出來る重に膿が溜り殆ど重患の痛みを如し三年も五年も病床に横たはり、半身不隨にて他から見る目も痛たく〱しき難症である、殊に小兒にして六七歳位には、此の恐るべき疾病に罹り易く食慾は不振となり、嘔吐をなし遂病又は痙攣を起す事もある、一般本病は慢性の住居、過度の勞力、房事過度、急性傳染病或は梅毒病から原因するものなり。

關節炎 は外傷性及血性に依り起り或は周關部の疾病より繼發する、外傷は關節部の過勞、挫跌、強打、又は腐惡の溜入並は結核症、天然痘、猩紅熱、赤痢、腸窒扶斯、淋病等の際起る疾病にて耐へ難き疼痛を覺ゆ化膿性のものは高熱疼痛と腫脹を發し急性慢性なるときは肌肉に萎縮を來し打診痛と早晩病狀再び増惡するもので一般年齢の増す程不良性で十五歳以上三十歳位は非常に注意を要する疾病である。

リウマチス は種々の傳染病であると云はれて居るも感冒、外傷、濕潤地等が重要な誘因となつて居り急性慢性とも主として大人を襲ひ春と秋に多く發す其起るや熱を伴ひ多數の關節は腫脹し

喜びの感謝の二三例(原文の儘)

拝啓貴下益々御隆昌奉賀候陳者私事過る大正十二年九月より右第三肋骨に疼痛を發し漸次膨脹を増し甲は梅毒と診斷し六百六號の注射せし事十回に及べるも毫も效果なきに驚き乙の診斷を受けたるに乙は神經痛といひ丙は僂麻質斯と各其診斷を異にして醫師を變更すること實に十一人其内六人は切開手術を說き他は皮下注射を以て治癒すべきを主張すれども前者の施術に危み醫師の恃み少きを自覺せしめ苦慮しつゝありしに偶々新聞紙上に於て貴家傳天豹藥あるを知り服用三週間にして經過頗る良好なるに因り繼續十七週間服用したる處も竟に根本的に靈癒し治癒し得たるは、全く貴家傳天豹藥の賜にして何に欣喜雀躍に勝へず茲に天豹藥の靈妙偉大の特効を表彰し謹で謝辭を呈す 敬白

廣島市松原町 田中金次郎

おナカを醫(なほ)す 植物ホルモン

ハツキリ判る 體力の充實！

ネオネオギーをのむと、のんだ日からどことどこもなく身體に活力がついてきます寢てゐる衰弱し切つた病人などでは、一番はつきりわかりますが、ネオネオギーは別に病人でない人でも、日常の執務能率を多くするため服用してゐる人が多くあります。體力が充實すると、仕事が劇しくても、その割に疲勞を感じません。

植物ホルモン研究

肉食動物の餌は草食動物であり，草食動物の食料は植物であり，植物は地中から無機物を攝り，氣中から炭素を得て有機物たる自體を構成す。動物の死屍はバクテリヤに依つて分解され無機物となりて植物の榮養となる運命を有する。

自然界を觀察すれば，元氣は地中から植物へ，植物から動物へ，動物から地中へと循環して絶ゆることがない。人體に於て靈妙なる作用を有するホルモンも亦動植物界を循環してゐるのである。觀よ，太古の植物の變形たる石炭中にも，ホルモンの存在が證明される事實を。

植物ホルモンの研究は，一八八〇年サックスの植物成長に關する實驗に依つて口火を切られたのである。然し，植物ホルモンが世の視聽を喚起するに至つたのは，一九一〇年丁抹の大學教授ボイセン・イエンゼンの發表からとみるべきであり，以後此の物質の生理作用に就ては和蘭の生理學者ウエント氏等に依つて闡明されたのである。

獨逸のハーバラント氏は，植物ホルモンが，死滅し或は害はれたる細胞をも賦活更生せしめる作用あるが故に，之に細胞分裂刺戟素なる名稱を附し，ケーゲル氏は，成長せしめるの意からアウキシンとも呼んでゐる。

生命の本體に就ては，未だ科學の闡明し得ざるところであるが，近時，ホルモン研究の進展に伴ひ，ホルモンこそは生命の本體にして生命は，宇宙を循環するものならんとの理が公にせらるるに至つた。

ネオネオギー

全國藥店に在 約一月量入大瓶一圓五十錢 他に德用瓶として三圓・九圓等あり

在來の胃腸藥滋養劑に滿足せぬ人は一度ためされたし

この一頁廣告の右側にのせた双葉山關の腹部――普通の人々とは比較にならぬ立派な肉體であります。ところが、一般世人の考へには意外な事があります。

（往・年）角界の鬼と言はれた太刀山も、大關時代は、胃腸になやんで、そのため、わりあひ成績があがりませんでした。しかるに宿痾の胃腸を癒してからの太刀山は、まつたく天下無敵、國技館に九枚の優勝額をかかげました。

（今・年）の新大關、双葉山關滿天下の角力ファンを魅了しつくした人氣男――若くて美男で、十一日を勝ち續けて、これでは、誰だつて、好きにならないでゐられない――お素晴しい双葉山

（そ・の）双葉山關が、以前はとかく胃腸の具合がわるくて、そのため、時に元氣を缺くことがありました。偶々、植物ホルモン活用劑ネオネオギーを用ひてより、たいへん身體の調子がよろしく、春場所では、三貫匁も體重が增えたと申されます。

（か・う）した記事は、とかく廣告的文章とみられやすいが、ネオネオギーの場合では絶對に寸毫、虚僞誇大もありませんどなたでも双葉山關の部屋をたづねてごらんください。ネオネオギーの瓶を見出すでありませう。双葉山關は宣傳に賴まれるやうな人ではありません。總て事實の報告であります

特異の新發見品

藥店に胃腸藥も滋養劑もおよそ何十種類かある。これをえらむのも各自の勝手であるが、ネオネオギーは、上掲の原理で示される如く、のんだ人の身體をつくりなほす、細胞能動原であると同時に、胃腸病、消化不良、下痢、腹痛など消化器の故障を一掃する。實に特異の新發見品である。而も大學教授の篤志で、價格は他藥に比して低廉である。この廣告は、見られる通り、きはめて簡單だが、正直な率直の掲載である。

購入に御注意

本文に紹介されたるネオネオギーは謹製したる大學教授の篤志で、三百六十錠入の大瓶一月量金一圓五十錢――而も各瓶に無料試驗瓶を添付す、これによりて次第に效驗回復を體せみづから確定をなすわけ、何人も遠慮なく申込の御利用ありたし。全國藥店にあるがネオネオギーなる商名にて粗品ある故、充分注意をつけて求められたし。粗品は効力あやし。

直接申込みはハガキでよろし。代金引換郵便の節は重小包で急送す。但し送料は研究所で負擔する故、郵送せば定價だけ支拂ありたし。東京は數日に遠地も數日で着手す。海外は代引はこまる。必ず振替東京五六八二二番へ振込みを乞ふ。お申込みは左記へ

東京市小石川區關口町大瀧百十六番地
日本微生物研究所

NN1P―154B

全日本の目を浴び 今ぞその日は來る

けふ午前九時半……京城運動場で

本社主催 全鮮庭球選手權大會

全國軟式庭球界の最高峰を公認されてゐる本社主催第十三回全鮮男子軟式庭球選手權大會はいよ／＼十二日午前九時半から京城運動場コートで擧行、定刻厳かな國旗掲揚式を行ひ、終つて安井京畿道知事の始球式によつて豪華戰の火蓋は切つて落される、本大會は來る八月四日から伊勢神宮で開催される全國府縣對抗試合出場選手の推選大會をも兼ねてゐるだけに試合は第一回戰からスパークし、各地代表及推薦選手が郷土の名譽にかけて打ち出すストロークはファインプレイとなつてコートに展開、觀覧席の人々の心臓は年一回の超庭球戰に直面し息苦しいまでの興奮に醉ふであらう、見よ！本大會に一ヶ年連續優勝組で、且全日本選手權を保持する飯塚御室、鐵道仁組を中心に隼の如きスピードを持つ殖銀の村部善、洪承武組、續く京城、春季リーグの第一位黄、淺野組、新進鄭副選手を前衛に配く南鮮代表の村、鄭副組を初め、中央、地方の名選手が入り亂れて得意のスマッシングやロビングを愛用のラケットに物をいはせて打ち出す壯烈戰を想像する時、誰か選手の優勢を語り、覇權の行方を斷定することが出來るであらう？球神の打ち振る勝利の榮冠は何選手が獲くか

觀覧料一般三十錢學生二十錢

新豪華連絡船には 半島の風景畫

九氏に頼んで描き出す

鐵道局では海の日本の花形として六千五百トンの巨姿に近代日本造船技術の粋を凝らして就航する金剛丸（十一月就航）と興安丸（明春二月就航）の兩豪華關釜連絡船を名實共に本府第一のものとする計畫を進めてゐたが、鐵道省、關釜鐵道局と協力して、サロン、食堂、一等船室に兩船共それぞれ半島の金剛山及び朝鮮風景の代表的神韻を掲げて觀光朝鮮の印象を、關釜連絡船に強く植つけるべく、彩管を揮ふ人々は（在鮮畫家）日吉守氏（京中）遠田運雄氏、山田新一氏（内地畫家）田口省吾氏（二科會員）山本紅雲氏（京都）竹村秋郎氏、河野秋邨氏、霜鳥正三郎氏、春田耕たすく氏の九氏を内鮮から動員委嘱することになつた

東京の『朝鮮の夕』決る

一方來る八月十五日東京日比谷で華々しく開催する『朝鮮の夕』には丸山鶴吉氏の講演をはじめトーキー『朝鮮の旅』封切、月村光子、崔承喜、徳川夢聲がそれ／＼出演、九月中旬名古屋、京都、大阪で連續開催するほか、同時に東京三越の本館四、五階を借り切つて八月十五日から廿一日迄鐵道局主催の『朝鮮觀光大展覧會』を開催することに決定、斯くて眞夏の帝都を振り出しに鐵道局の絢爛たる姿は強く移動して描き出される

前川君の記念碑 漢拏山に

前川君の靈を慰めると共に、この貴き犠牲を記念するため記念碑を漢拏山頂上前川君の遭難地點に建設することゝなり目下城大山岳部では前川家から香奠返しとして贈られた金に手をつけず、これを基金として記念碑建立の準備を進めてゐる

奬忠壇に死體

十一日午後二時半頃京城奬忠壇公園の川端の草叢の中に廿五、六歳位の洋服青年の死體を附近で遊んでゐた子供が發見した、薬を飲んで自殺したらしく遺書はないが懷中にカミソリ二本、歯ブラシ、歯磨の外更に「京城榮町一八〇張鳳儀」「滿洲國安東縣張鳳儀」の二枚の名刺を持つてゐるので本町署では身元を調べてゐる

各署必死の捕物網 三人強盗の行方

果して何れに捕はる

連綴して起つた強盗事件を謎つて"犯人逮捕"の軍配は果して何れの署へ！京畿道警察部科學搜査陣の前に六月七日

突如現れた 延禧町、大興町の強盗事件は何れも三人組で同一犯人系統とみられてゐる、目下西大門署に保管されてゐる『雨靴一本、麻縄三本、電燈一個』それに被害者の傷口が鋭利な刃身庖丁の傷痕であるといふ法醫學の鑑定とを

唯一の手掛 りとして今や科學捜査陣は全機能を擧げて犯人逮捕に躍起となり一方府内各署また腕利きの刑事隊を主力部隊として削線に送り聞き込み、密偵、手口等々あらゆる捜査方針のもとに互ひに鎬を削つて管内非常線を張つてゐるすでに龍山署の容疑者四名をはじめ各署では不逞の嫌疑者等の嚴重な取調を行つてゐる

統制ある捜査

警察部が乗り出し

先づ刑事課長が中心となり 各署が協力連絡す

京城府内に頻發する強盗事件に府内各署では降伏部隊と連絡ある捜査陣を張つて犯人の行方を追及中であるが、十一日夜に至るも斷定的な目星を掴むことが出來ず、龍山、西大門、東大門の三署では怪しい人物を拘引、犯罪系統の證見に努めてゐる、一方道警察部では下村警察部長は野村刑事課長、下永警部と協議の結果、各署に對し、協力一致の捜査を命ずると同時に、捜査に熱心の餘り各警察署の獨立した捜査方針を紡げぬ様に警告を發したが、野村刑事課長は〝どうあつても犯人は必ず捕へる〟の固い決心で西大門署を中心に犯人殲滅に當つて有力な指令を發し、永登浦署では十日午後八時半から熊澤署長の指揮で十一日十一時頃捜査を行つた、逮捕陣第一線で不眠不休で活動を續けてゐる刑事隊と道警察部の權威ある科學捜査の威力によつて不敵な犯人は案外近日中に捕はれる模様である

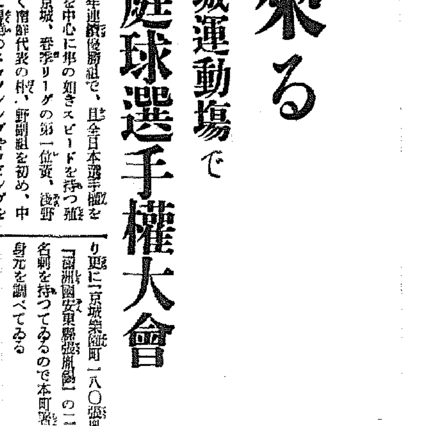

きのふ纛島遊園地プール開き

きのふ盛大に 纛島遊園 プール開き

園内面目一新

【京城東郊の水の名所、纛島遊園地では今までのいろ／＼な設備に大手入れをした上今年から大プールを新設し十二日から一般に開放した、十一日は午後二時半から新設の大プールでプール開きの式を盛大に擧げた、京城各方面から多數の來賓を招き、嚴かな祭典を執り行つた上盛かな祝宴を開いた、美しい水を湛へた廿五メートルのプールは、やがて水の子達で埋められるであらう、この外に從來のプールや、園内の植込みや、水遊などにも手を加へてすつかり遊園地の設備を整へた

京城健兒團の 團長推戴式

甘蔗新府尹を

京城各初等學校兒童が組織する京城健兒團は新團長甘蔗府尹を迎へたので十一日午後二時から朝鮮神宮廣場で、男々しい制服を着た團員が整列、團長推戴式を擧行した

愛兒を煮殺す

釜にキビガラと共に入れ

無殘！狂つた母親

【大田電話】天安郡笠場面虎岩里朴姓女（二七）は朴某氏＝假名＝の内縁の妻であるが、昨夏七月頃車病を患ひ、精神に異狀を來して家出をしたり危險な行爲をしてゐたが去る六月卅日、女兒を分娩してからは徐々病勢がつのり、その子を抱いて街や山をうろつくので家人も十分注意してゐたが、五日夕夫の弟同面倉老里鄭白連氏＝假名＝方を訪ねて泊り、その夜中同家の炊事場の釜の中に水ときびのからを交せ、その中に愛兒を入れて重い蓋をして煮殺してしまつたことを天安署で探知し、九日同署に檢擧、取調べてゐるが、大罪を犯したとも知らずゲラ／＼と笑つてゐる

酒から殺す

平壤在での出來事

【平壤電話】十日午後八時頃大同郡龍岡里金鍾五（二〇）は同里の金炳七（三二）と飲酒中、些細な事から喧嘩、金鍾五は突然傍にあつた食刀を揮つて金炳七の咽喉部を一と刺しにして即死せしめ逃走、大同署では非常線を張つて嚴探の結果十一日朝八時同郡秋乙美面南里で逮捕した

三人組辻強盗

肥料代金を強奪す

【平壤電話】十日午後二時頃江西郡星台面崔鶴模君（二三）が肥料購入金四十圓をもつて平壤へ向ふ途中、大同郡龍山面の平南街道で三人の男が來て賭博に誘つたが崔君が斷ると崔君を組み倒し百圓を奪つて逃走した、崔君が『強盗！』と大聲で叫んだので巡邏中の大同署員が追跡、一名だけを捕り押へた、黄海道延白生れ崔京集（二二）で逃げた二名も追跡中

牛公大暴れ

通行人をつく

十一日午後三時卅分頃京城新水町五三六片山重君（二）が牛車を挽いて新設町一三一先に差しかゝるや突如牛が物音に驚いて暴れ出し、人道に闖入通行中の三十五歳位の婦人を突き倒し向ふ暴れ出すのを附近の人々が取押へた被害者は頭部その他顔面に重傷附近の病院で手當したが生命危險狀態で身元不明

馬鹿者共

十一日午後三時から七時廿分まで京城義州通二の一七五藥商崔三鉉方で京城竹添町三の一七六黄辰植外五名が賭博中を探知、西大門署員が急襲賭金廿六圓廿錢と共に亨成辰外二名を逮捕他は逃走、調べた結果辰鍾圭金聖鳳は一圓十錢テラ錢を貰つてゐた事判明した

火藥爆發し 七人負傷

江華島で

十一日午後二時京城鍾路二の二六崔楠氏が監督してゐる江華島砂金礦で火藥使用中爆發し人夫六名の重輕傷者を出した目下江華署で原因身元調査中

笑ふ鳥

昌慶苑へ着く

遙々と海路に旅をしてはる／＼濠洲から渡來した笑ふ鳥外四種の珍鳥客は、一日も早く京城をと待佗びてゐたが、十一日午後二時半昌慶苑動物園に着いた、一見鶴鳥に似たこれ等の珍客は異國風景の異つた動物と長い旅の疲れで淋しい旅行箱の中に目をくる／＼してゐるが見物人の前にその愛嬌をふりまく日も遠くはないだらう

武徳會の暑中稽古

大日本武徳會朝鮮本部では來る八月一日から十日間左の如く暑中稽古を行ふ

▲劍道（警察官講習所道場）午前七時　八時　午後二―三時

▲柔道（講道館道場）午後四時―五時

下水工事入札

京城明倫町二ノ二三二番地から一八八番地に至る下水改修工事入札は十三日午前十一時から府會計係で指名競爭入札に附する

被害者のない殺人

◇……被害者のない殺人……十一日夜十時頃京城長谷川町のさる支那人洗濯屋へ十年タイアップしてゐる朝鮮人洗濯屋が商談に出かけて何かの間違ひで喧嘩になつた

◇……納涼連中の弥次馬でいつぱい、本町署員が中に立つて呆氣なく飛り、ところが酔らぱりかけた弥次馬連が西小門町入口で議組も賑やかに喧嘩のむし返しを始めた

◇……その中で鋭い支那人に殴られて朝鮮人が半殺しにされた」といふ聞け出、通りかゝつた内地人が被害者を太平通交番へ連れ込む、巡査が被害者を救けに出かけた

◇……ところが半殺しにされた筈の被害者がゐない、殺されてどこかへ隠されたのかと心配中

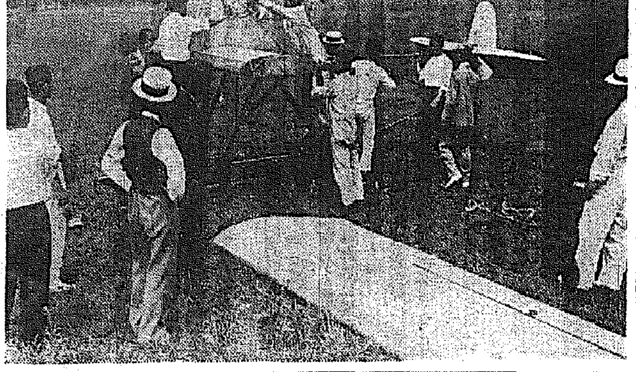

けふは初飛び

グライダーの組み立て

朝鮮ではじめてのグライダーとして十二日から京城の空を快翔することゝなつた朝鮮グライダー倶樂部の新機は十一日午後二時から京城飛行場で倶樂部の人々が創田雄一氏の指揮で組み立て、同四時半立派に出來上つた

植物に興味持つ者 見逃せぬ赴戰

竹中教授の指導！

山を知り山を語る者の話題は來る廿三日から決行する本社主催の赴戰高原高山研究とキャンプの會がその中心となつてゐる中でもこの赴戰高原を中心とする高山植物のお花畑は人々に興味となつかしみを投げつけてゐるが、講師である城大教授で植物學の權威である竹中要氏にどんな花があるかを聞く

△▽

竹中教授は昨年赴戰高原を中心とする南水白山、北水白山、遮日峰、東谷山、雲水白山、蓮花山を征服し、この方面の植物に就いて十分な研究をされた方で本年も御多用中を會員のため講師として御出張を願つたものです

△▽

朝鮮の山と云へば金剛山か白頭山しか聯想しないのが本來人間の習慣となつてゐる、朝鮮には禿げた丘狀の小山しか見られない様に内地方面には傳へられてゐるが實際認識不足も甚だしいと云ふべきで北鮮一帶は廣大な台地であり二千數百の山々は連つもの山脈を形づくつて略南北に走つてゐる地質學者は之れを蓋馬高原と呼んでゐる、この地帶は鮮滿の屋根ともいふべきで大興安嶺山脈も小興安嶺山脈も高さに於て到底その比ではない

△▽

赴戰高原は蓋馬高原の一部をなしてゐて、周圍は海拔千六、七百米乃至二千四、五百米の山々で圍まれてをり面積は千平方粁以上の地域で先づ東は頭雲山脈の南半に依つて黄水院江の谷と分れ、西は蓮花山脈に依つて長津江の流域に對してゐる、北は次第に狹まりなだらかな傾斜をなして長津江に下るが、南は絶壁となつて日本海沿岸の平野に落ちてゐる、この廣大な高原に咲く花も内地のそれと趣を異にしたものが澤山ある開花狀態も僅か一週間で全然變り、山に入つて歸りにはもう變つてゐるのでそのつもりで聞いて戴きたい

△▽

千五百米の白岩山附近のテウセンカラマツの下にはハクサンイチゲ、シヤマバラ、クガイサウ、ゼンテイクワなどがあり金剛山などゝ類似てゐる赴戰嶺驛から湖岸までの鐵道沿線の濕地にはノアヤメ、カキツバタ、ヒアフブアヤメが紫の波を一面になびかせ續いてライラツク、黄色いミヤマキンバウゲ、白のイブキトラノヲ、ホソバイソツ、ジゾの間に點々としてゐるゼンテイクワに赤いエゾスカシユリが六月終りから七月中旬にかけて咲き亂れるまで五色の花草模樣である

△▽

途中道安驛を中心にしてエゾスカシユリ、ライラツク、オニシモツケ、ヤマブキシヤウマ、キンロウバイ、ホザキノシモツケ、イブキトラノヲ、ヒアフギウラジロトラノヲ、ヤナギラン、シロバナノレモコウ、キリンサウがありベーは一面にエゾスカシユリの橙赤色淡紅色のカノコサウ、クガイサウが暗紫色を見せてゐるとミヤマバラが紅色に緑の野原に點綴してゐる

△▽

遮日峰に向ふ途中になると植物の色も風土の關係から濃い味を加へて來る雲水嶺に近づくと一面にイブキトラノヲ、カノコソウなどが淡紅色に咲き揃ひ大花畑を展開するその中にオニカサモチの白い花が傘を擴げた樣に見えるこれにカラマツソウが點々として美しいその他にヒラジロトラノヲ、タマザキシホガマ、テガタチドリ、ハナフウロ、クモマリンドウ、ミヤマアヅマギクが咲き亂れてゐる、雲水嶺から暗い針葉樹の森林を縫つて海拔二千二百米位まで登るとダケカンバ林の中にはハヒマツが茂りその根元にはキバナシヤクナゲが上品な淡紅色をしてハイカーに笑ひを投げエゾイソツ、ジが馥郁たる香氣を送つて呉れる

△▽

二千五百六米の遮日峰から北水白山一帶の高踏部にはミユキソウ、ハクサンイチゲ、チヨウノスケソウ、タイリンツメクサ、ミヤマシホガマ、サクラソウ、コケモモ、クモマリンドウ、モウセンゴケ、ジトウヤクリンドウ、エーデルワイズの一大花畑が各所に展開してゐる

△▽

これが東谷山になるとタウヒ、ダケカンバの密林は文字通りに雲間は暗いこれにサルノヲガセの苔類が樹枝一杯に垂下し、森林の切れ目の濕地にはクロクマアサツキ、シナノキンバイ、ヒメタカネスイバ、エゾノツウキンクワが胸高に繁茂し南東谷山附近にはミヤマオダルマの大株が黄金の色の花をつけ、ミユキソウが二千輪あまりつけた大株がある、何れも僅か一週間位で變るから何回行つても飽きることがない

赴戰高原の魅力 ―自然の懷に抱かれよ（七）―

鐵路總局の排球チーム

鮮滿鐵道局有鴨の滿洲排球界の雄鐵路總局軍局江監督以下一行十五名は十二日午後三時三十分のぞみにて入城左の日程により鐵道コートに於て試合を行ふ

▲十三日午後四時半總局對鮮鐵　午後五時半總局對龍中倶　▲十四日午後四時半總局對鮮鐵　▲十五日午後四時半總局對京師倶　午後五時半總局對鮮鐵

けふの天氣 曇り、小雨模様

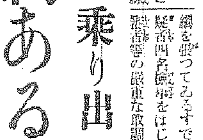

東洋時計 記念贈品答禮品 最好適 革張目覺 全國到ル所ノ時計店ニアリ

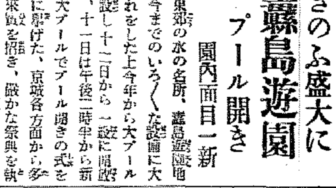

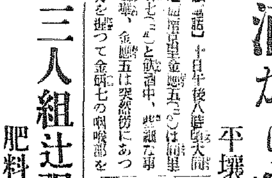

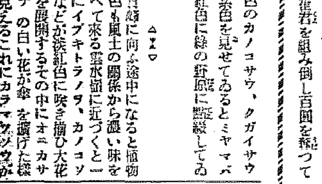

海苔佃煮 江戸の華 日本一おいしい 江戸のうまさを今もそなへ 海苔の味

即座に間に合ひ 美味で安價で 滋養、豊富

東京日本橋 柳屋特製 販賣店 各地有名食料品店にあり

來れよ！夏節には 朝鮮料理 天香園別莊 ―が一番であります

一、綠陰深く水石美麗く、涼しさは秋の如く、新鮮なる酒肴、佳人のサービス

一、自動車通路も前より好くメーター制實施後從前二圓の車賃が一圓三十錢で充分であります

市外貞陵里 天香園別莊 電話光一六〇九番

N.10 最高純植物性 ネオ ポマード 新發賣六十五セン

證券時報 第七八一〇號 特輯新興産金號 目次 新興産金株式會社ノ臨時總會 新興産金株式會社ノ近況 ……（申込次第無代進呈） 東京・丸の内 昭和ビル内 證券時報社

軍手 製造家を求む ◎年中無休…收入確實◎ 本業は小資本で町と田舎を問はず女子供で製造容易、製法は三日の講習で充分、製品は一手に引受け原料糸は供給しますから僻地でも不安無く取引出來ます 目下有利な條件にて製造者急募中 御照會は御申越し次第說明書無料進呈 朝日軍手京城店

各種信託 迅速有利 低利貸出 朝鮮信託株式會社 京城府南大門通一丁目十九番地 社長 谷多喜磨 支店所在地 群山、釜山、木浦、平壤、大邱

株式名義書換停止公告 七月廿五日ヨリ八月廿五日迄株主總會終了ノ日迄株式ノ名義書換ヲ停止ス 昭和拾壹年七月 東洋拓殖株式會社

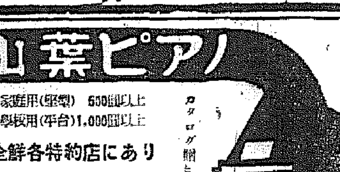

山葉ピアノ 家庭用（竪型）500圓以上 學校用（平台）1,000圓以上 カタログ贈呈 全鮮各特約店にあり 日本樂器會社出張所 （京城本町一・電本（2）三四八五）

京日案内 五號活字十五字詰一回五行一圓五十錢 匿名は一回毎に五十錢 増料金は前納の事

恩給 最低利 安全確實 京城元町一ノ一三〇 龍山警察署前 千葉商會 電話龍山一二三八番

電話 本局、龍山局、光化門局 安い物あり 明治町二ノ六 電話本局四〇番 宮商會

電話 賣買好都合有利安全迅速 商品券高價買入 本町一丁目入口角（シノサキビル二階）兒玉商會 電本五五〇 自宅本一〇八七

犬猫 其他一般家畜疾病の治療に ジステンバーと狂犬病豫防注射の為めに 櫻井町二ノ九六 電本五二四三番 佐藤家畜病院

恩給 利用者の安全は第一に信用のある店を選び有利なる事であります 京城吉野町一ノ九一 電本六九一番 公債々券買 江州屋本店

本紙一萬號記念懸賞小説二等當選　禁無斷上演映畫

春を待つもの (65)

山下ハル子
寺本忠雄　畫

迷路（六）

夏緒は、目の前の男の姿に何か奇蹟じみたものを感じてゐた。

電鐵のやうに明るく愉快な内地の汽車に較べて、朝鮮のそれは穢も廣くゆつたりした感じがありながら、何處となく陰鬱に追はれる重苦しさがあるやうだつたが、夏緒にはもうそんなことは少しも苦になることではなかつた。釜山驛を離れると朝鮮の田舎風景が窓の外に拡がつて行つた。

土饅頭を並べたやうな鮮人部落の様子も、水の涸れた廣い河原を眺めてゐても、十分心愉しいものがあつた。

通路を距てた男の視野の中に自

分が動いてゐるといふ氣持にときめきを感じ乍ら、彼女自身も男の一擧手一投足にも神經を動かせてゐた。

若し此の儘京城に着いたら、自分はひよつとすると、あの男の跡をつけるやうな氣になるかも知れないと危險なものを感じたが、それは不快なものではなかつた。

心の中では何時の間にか、男は京城で降りる人間のやうに決めてゐた。

それだけに大邱の驛で、スウトケースを提げて行つた男の姿を確く信じることが出來なかつた。

ほんのゆきずりの人に過ぎない旅で逢つた男に、尾を引くやうな想ひが殘つてゐるのは、矢張り自分の生活に間隙があるためだらうか。何處かに潜んでゐる肉慾的な欲求の故だらうかと考へてみた。

彼女は、漫然と旅へ出て來たのを後悔しはじめた。

消極的な生活に落付いて行けると思つてゐた氣持の底にも、未だ結婚生活に逃び込んで行きさうな自分の意思に背いてゐるものが十分に根を張つてゐることは、何かしら落付けない焦々した氣持だつた。

精神的にも肉體的にも、湘南の靜かな海岸が激しい動揺を受けたやうで、出て來たことが後悔された。

旅の疲れがまだ體の芯に殘つて氣怠く、もう起近い時刻だと思ひながら仲々起きられなかつた。

「どうだ、大分草臥れたらう？長旅だからなあ——」

襖の向ふ側から父の聲がして、新聞を擴げる音がカサ〳〵耳に入る。

「え〻——でも……」と曖昧に返事をすると父親は、

「顔でも洗つたら、女中を連れて此上の山に行つてみるといゝよ。今頃は丁度山躑躅が盛りだらうし散歩には持つて來いの靜かな處があるんだよ。一人ぢや少し寂し過ぎるがね」

「あら、さうですか。ぢや見て來ませう——」

夏緒は努めて明るく云つて、父親の調子に合はせた。

「もうそろ〳〵起きますわ……」

「まあい〻、緩り寢てゐた方が疲れが早く拔けるだらう。處で體の方はどうだね？去年よりは元氣な樣だが、少しはい〻か？」

「え〻、少しは……」

「まだずつかりといふ譯へは行かんのだね？」

父親は急に氣を變へたやうに、

「まあ氣長に養生するさ。それに京城も此の邊なら空氣も澄んでゐるから體に障ることはなからうし夏には元山の海岸へ行つたりして寒くなる迄此方で遊んで行くんだ……」

「でも、そんな譯には行きませんわ」

「矢張り内地がい〻か？」父親は世帯持ちのやうに家を氣にしてる娘の口吻にヒヤリとしたが、心にないことをいつて笑つた。

「さうでもないんですけど——」

夏緒は、妙に重たい氣持でいつた。襖子の外の廊下を歩いてゐる衣擦れの音がして父親のゐる室の襖が開いたらしかつた。

「出張所からお電話で宗像さんと仰つしやる方がお見えになつたさうですが——」女中の聲だつた。

JODK

十二日番組（日曜日）

第一放送

午前六時（東）ラヂオ體操
同六時三〇分　農村講座（肥料の施用法）朝鮮總督府農事試驗場技師　二須　英雄
同七時　今日の天氣見込
同九時一五分　氣象通報
同九時三〇分（東）管絃樂（解説付）
一、海とシンドバッドの船
二、歌劇「天國と地獄」序曲
日本放送交響樂團　指揮　ニコライ・シフェルブラット
同一〇時（京）日蓮觀行　淨土宗光明院（持明院殿址常盤御所より中繼）
一、法要　後伏見天皇六百年御式年祭の御法要　導師門跡　園橋　聖端　外一山　淀衆
二、法話　宗主の佛教御信仰　園橋　聖端
同一〇時四〇分（東）講演　直面せる被服原料の問題　陸軍一等主計正　市川　乙佑
同一一時一〇分（東）家庭講座　童話と子供　大石　運平
同一一時四〇分（東）海外市況
正午（東）時報
午後零時三〇分　ニュース
同零時五〇分（新京）滿洲雅樂　吉林より中繼——八仙歌　鉄落金吾五要女　黄賀桐、北他
同一時一〇分（東）謠曲　藤戸　シテ　櫻間金太郎　ワキ　金春榮治郎　地　櫻間金太郎　金春榮治郎　同　櫻間　龍馬　同　櫻間　龍馬
同二時一〇分（仙）野馬追祭實況　福島縣相馬郡原町郊外雲雀ヶ原本陣山より中繼
同二時五〇分（東）琵琶　小督　寺島　旭渓
同三時一五分（東）講談　谷風の情相撲　神山　松鯉
同三時四〇分（東）氣象通報
同四時　ニュース（氣象通報釜山）
同六時（東）偉人物語　ジュリアス・シーザー（二）テキスト五二ページ
脚色童話出　東京放送童話研究會
同六時二五分　産業ニュース
同七時　ニュース天氣見込
同七時三〇分（台北）講演　台灣の山、川、湖、海　台北帝國大學教授　理學博士　早坂　一郎
同八時（東）ラヂオドラマ　櫻の園（アントン・チエホフ作、米川正夫譯、北村壽八郎脚色）
ラネーフスカヤ夫人　東山千榮子
アーニヤ　村瀬　幸子
ワーリヤ　岸　輝子
ガアエフ　青山　杉作
ロパーヒン　御橋　公
トロフイモフ　小杉　義男
エピホオドフ　志水辰三郎
ドウニアシヤ　月野　道代
フイルス　汐見　洋
浮浪人　上田　眞平
外客、召使、農業等
演出　青山　杉作
解説　北村　壽八
同八時五〇分　詩吟　堀切　正風
一、爾靈山乃木大將作
二、本能寺　賴山陽作
三、偶成　木戸孝允
同九時（名）鵜飼實況—岐阜市金華山麓長良川河畔より中繼—
同九時三〇分（東）時報、ニュース、氣象通報、翌日の番組（地方へのニュース、レコード音樂、京城）
同九時五〇分　ニュース（朝鮮語）
同一〇時　鮮滿交換放送　京城より　關山戎馬外　崔　貞子外

第二放送

午後零時五〇分　吹打　三昌吹樂團
同一時一〇分　双笛樂演奏　柳　絹　成
同一時三〇分　レコード音樂
同六時三〇分　お話　李　定　鎬
同七時　心田閑談講演　張　一英
同八時　歌曲　徐　山　玉
同八時三〇分　マンドリン合奏　高麗マンドリン・アンサンブル
同九時　唱劇調　丁　貞　烈
同一〇時　鮮滿交換放送京城より　關山戎馬外　崔　貞　子

十三日き、物

同七時一分（東）朝の修養　習慣錄（一）　伊藤　道海
同八時（東）盂蘭盆會法要　宗穴本山増上寺より中繼　淨土
同一〇時三〇分　家庭講座　お盆と菩薩　本派本願寺開教總長　後藤　澄心
午後零時五分（東）讀書音樂　PCL管絃團
同零時三五分（東）國民歌謠（第一日）
同一時（東）婦人講座　短歌と俳句　味ひ方作り方（六）俳句（一）　水原秋櫻子
同一時五〇分（東）野球試合實況（京城第二放送）
同六時（福）ラヂオスケッチ　博多山笠　福岡放送童話研究會
同七時三〇分　講演　朝鮮信使の觀たる德川時代　京城より全國中繼　朝鮮總督府修史官　文學博士　稻葉　君山
同八時（東）新内　梅雨衣醉月情話　富士松東條
同八時三五分（大）ラヂオコント　演奏所より中繼　美ち奴
同八時四五分（大）歌謠曲　桃谷
同九（東）管絃樂　組曲　アルサスの風景　日本放送交響樂團

農村講座　午前六時半

肥料の施用法

總督府農事試驗場技師　二須　英雄

農家が年々多收の實を擧げたいならば農業のすべての方面に細心の注意を拂はなければならないことは勿論であるが就中肥料に關しては特に細心の注意を拂ひ其の製造購入施用法に就き萬遺漏なきを期すべきであります、依つて本月は鮮内の自給肥料並販賣肥料に就き特に注意すべき諸點を詳細お話申上げることに致します

（講談）谷風の情け相撲　午後三時十五分

神田松鯉

◇…日本一の横綱谷風が大勢の人を助けた中に、佐野山權平といふ人があつた。この佐野山は力士ではあるが身體弱く且つ今場所は兩親病氣のため親孝行の彼は氣を弱くして出る每に負けてゐる。このことを知つた谷風は佐野山の行末を考へ早く彼を退させ金を與へて國へ歸してやらうと思ひ玉垣額之助と行司木村庄之助に内密を物語つて五日目に自分と佐野山の顔合せを頼む、谷風の義俠を知つた二人はこれを許す、四日迄勝續けの谷風と負續けの佐野山の取組みなので非常に人氣を呼ぶ。

◇…い よ〳〵當日となり番も進み谷風と佐野山の取組みになり軍配上ると二人はガツト四つに組む、このま〻では佐野山には勝ち目はないので谷風はグツト土俵ぎはによせて二人同時に倒れる。この瞬間谷風は足を土俵外にソツト出し、佐野山に勝をゆづる。この情けを知つた佐野山はこの勝負によつて得た金を谷風にかへすが、却し谷風が情の言葉にこれを又自分の懷におさめた佐野山は總退し生れ故郷淀松は大平村に歸り、田畠を買ひもとめ、兩親に孝養をつくす。

◇…後　谷風も總退し奥州仙臺の白石村に歸つて餘生を送つたが、谷風急病にか〻つた時佐野山は昔の恩義をわすれず、深澤より仙臺白石村まで通し駕籠にて乘り、谷風を看病しつ〻死水をとつた。谷風が生涯七人の人を助けた內で佐野山權平を助けたといふ谷風情相撲の一齣。

當代一流　爭霸血戰譜（11）

—（中村氏二回戰三人目）—

平香交　平手番　四段　▼中村　熊治
四段　▽鈴木　禎一

三局　圖は五七銀迄の局面

『持駒』▽鈴木氏　角

	九	八	七	六	五	四	三	二	一
一	▽香	▽桂	▽銀	▽金	▽王	▽金		▽桂	▽香
二		▽飛							
三	▽歩		▽歩	▽歩	▽歩	▽歩	▽銀	▽歩	
四		▽歩						▽馬	▽歩
五							▽歩		
六		歩	歩		歩				
七	歩			歩	銀	歩	歩	歩	歩
八		飛		銀	金		玉		
九	香	桂				金		桂	香

▲中村氏『持駒』なし

持時間各七時間　消費時間　▼一時間三十八分　▽一時間四十三分

▼三二金（1分）
▽七五歩（5分）
▼三四馬（2分）
▽六六歩（2分）
▼四四歩（25分）
▽六七銀（6分）
▼四三馬（4分）
▽七七桂（26分）
▼七二金（14分）

觀戰記（三）

双龍子

序盤早くも攻め合ひの形

前回は中村四段攻撃の準備工作に重點を置き、玉の防備を放任の型のところへ、鈴木四段すかさず五七銀右と上つたところまで

今日は中村四段からの手番、そこで長考二十五分四四歩

こゝで四一玉と寄ると、六七銀と上られ、以下八筋からチリ〳〵攻め付けられると玉の位置が惡いので斯くは備へた作戰であらう

七七桂は後に締みとなる惧れがあるので前後もよく考慮したので意外の時間を要しました、と鈴木四段は云つてゐる

みればこゝで五五歩の手もあるが、とすると五四歩と突かれ事面倒になる、兎も角、角道を止めなければ七六銀上りが出來ないので、この作戰を構じたものであらう

早くも圓般した中村四段は七二金と飛車先きの構へ

講評

八段　金　易二郎

中村君の三二金は銀を繰り出す作戰であらうがこれは自玉の構へが重苦しくていかん、それより四二玉、七五歩、三二玉、七七銀、四四銀、七六銀、五四歩　と伸び〳〵とした駒組みを望へてもらひたかつた

さすれば如何に八筋より逆襲して來るとしても敵の攻め筋は重くそれに引き替へ味方は敵の情勢に依つては中央へ飛車を轉じて攻勢を採ることも出來れば、又四二馬と退いて十分威力を揮ふ事が出來やう

鈴木君はこの機會に七五歩と突き出し、敵の布陣を壓迫し、銀活用の便利を圖つた作戰は好ましい計畫である

中村君の七二金は八筋防備の意味である。だが、少々重い形である、こゝは強く六四歩と突いて、馬道を通し、この時敵が六三角なら七二銀、九六角成、九四歩と指すところである

ラヂオドラマ　櫻の園　午後八時　汐見洋外

『櫻の園』四幕はロシアのアントン・チエーホフの一九〇三年、作者の死に先立つ少し前に完成された最後の傑作でありまして、モスコー藝術座で上演されて非常な成功を收め、日本では築地小劇場が度々上演して新劇の名舞臺となつたもので近代劇の最頂點を占める作品であります

■筋■ を簡單に申しますと、一九〇〇年のロシアの女地主、ラーネフスカヤ夫人やその兄のガーエフは無氣力でそれをどうすることも出來ずに、由緒のある櫻の園を手放さなければならない。そしてその櫻の園は農奴上りの商人で實際家肌のロパーヒンの手に移るのです。かうした事件を中心に、夢想家である永遠の大學生トロフイモフと、この家の娘アーニヤとの戀愛、或はロパーヒンとこの家の養女ワーリヤの結局實を結ばなかつた戀愛などが綴りこまれてゐるのです

■原■ 作は例へば一つの花のもつあらゆる纖細さを持つてゐて葉が折れて花が蕚を離れると、すぐ匂ひが消えてしまふやうな、さういふ美しい、きめの細かな、陰影に富んだ作品であります。このドラマは、その原作の面影を傳へるために、主要な場面を編輯したものであります

出演者は全部築地小劇場の連中を網羅したものである

家庭講座　童話と子供　午前十一時十分

大石　運平

大石氏は童話でお馴染の京師附屬小學訓導です

◇◇童話とは我が國で謂ふお伽噺、北欧に在ずるフエアリートール、獨逸のメエルヘンなど、かう云つた性質のものを含んだ上更に廣い意義に解すべきでありませう

◇◇松村博士は『稚くも兒童の德性、智力、情緒等を啓發する力を有し且彼等の讀物としての藝術的含意性を有するすべての物語』を童話の領域に入れるべきだと言つてをられます

◇大人の中には童話を指して有害無益とまではいかなくても無實無益位に考へてゐる者があらうと思ひます、けれ共子供はむさぼる如く之を聽き或は讀み耽る、そしてその態度は全く童話と一體の狀態である

◇こうなると童話は子供の心靈に重大な影響を與へることゝなりませう、ものによつては有害無益ともならうし又無實有益の場合も出て來ませう

◇◇童話は靈をつくることを目的に童話を讀ませるのではない、けれ共よい童話を讀山食べた童はよい童をつくる、子供に對しても生命的に好むその良い童話を與へて樂しませることは兒童期を充實し、やがて之が立派な大人になる所以でありませう

◇私は童話の與へる影響として（イ）兒童期の滿足（ロ）情緒及び想像力の發達が道德的宗教的信念の養成、その他の事柄につき二三の童話又はお伽噺の例を引いてお話してみたいと思ひます

夜九時　鵜飼實況

岐阜市金華山麓長良川畔より

名古屋中央放送局では昭和七年の夏、長良川に放送船を浮べて鵜飼の實況を全國に中繼放送しましたが、再び長良川畔より中繼の運びとなり、マイクを進めることとなつた

ヘ岐阜はよいとこ金華山の麓　小田の蛙が腹で唄ける

唄にうたはれた勝景金華山の麓は小田の蛙どころか天下の鵜飼をもつて知られてをります、風折烏帽子に腰簑つけ、古代姿もひなびた鵜匠が手綱さばきも鮮かに十數羽の鵜を操りながらホーホーと聲を立てつゝ急流に船を流してゐます月讀にはまだ間もあつて川風涼しく、名物のこの鮎漁を觀賞せんものと諸國より集まつた人々は、遊覽船を仕立て小酒宴と華麗な人の音頭に與がつてゐます、屋形船に連らねられた岐阜提灯の灯が闇に搖れて水の面に映けてゐます、なつかしい岐阜音頭の音締、舟ばたを叩く音、鳥の羽搏き、共に初夏のこよなき景物詩ではございませんか（終）

講演　七時半　台北より

台灣の山・川・湖・海

理學博士　早坂一郎

早坂氏は東北帝大出身、現在は台北帝大理農學部地質學の教授

『常夏』の台灣ではあるが、雲山や溪流などはやはり夏季の行事で興ある、近年…が色々な方面で興味をひく樣になり、夏季の訪問客なども著しく增加したかに見える暑を避け都の塵をのがれて、山に海に憩ふ人達が、それ〴〵の土地の自然や人文についていくらかの知識を持つてゐることはその行樂をして一層興味深いものたらしめるであらう

地質學の立場から、臺灣の山、川湖水、海等についてそれぞれの變遷と著へられる歷史を手短かに述べて台灣の自然地理的性質の大意を傳へんとするのがこの講演である

法人登記公告

長湖漁業金融組合組合長李龍顯ハ昭和拾壹年六月貳拾日辭任ス
右昭和拾壹年七月貳日登記
京城地方法院利川出張所

寫眞　本町一　ワタナベ

Bosch

運輸機關は決して如何に小なる危險をも受けてはなりません故に世界的優秀なるエンヂンは總て高級なる附屬品を裝置して居ります

低級なる附屬品の使用に依り貴下の高價なるエンヂンの性能を損じぬ樣御注意願ひます

何卒優秀なるボッシュ製品の存在を御想起下さい

ボッシュ製品
プラグ、マグネトー、コイル、デノストリビューター、ダイナモ、スターター、燃料ポンプ、ノズル、注油器、グリースポンプ、電氣工具、及壓縮空氣ブレーキ、其他

獨逸ロバート　ボッシュ株式會社
日本及滿洲國代理店
イリス商會　ボッシュ部
東京市赤坂區溜池町一五番地
支店　神戸、大連、奉天、マニラ
日本一手販賣店　柳生商會　神戸、東京、福岡、臺北
ボッシュ・サービス・ステーション
東京、靜岡、名古屋、福岡、臺北
京城、奉天、マニラ、
滿洲一手販賣店　三橋商會　新京、奉天、大連

●御機嫌、晴れ。けさのノーシン　きいたのさ●

艶なる黒髪！

洗髪前の頭皮へ……
仕上時の毛髪へ……
メヌマを薄くブラッシュに
伸ばしてお用ひ下さい！
これは　毛髪に生氣を與へ
ウエーブを永持ちさせる
美髪へのメーンポイント！

メヌマポマード

レモン精油含有　純植物性

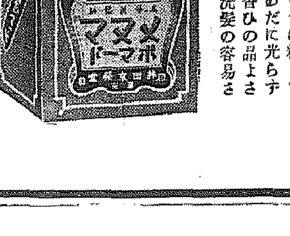

イヤに粘らず
あだに光らず
香ひの品よさ
洗髪の容易さ

東京大阪　井田京榮堂

MP—42